



มหาวิทยาลัยมหาจุฬาลงกรณราชวิทยาลัย
พิมพ์เผยแพร่

ฐัจบัตร์ ๑๓๖ ปี

- ที่ปรักษา** : พระธรรมว้ชรบ้ณฑิต, ศ.ดร. พระเทพปวรเมธี, รศ.ดร.
พระเทพเวที, รศ.ดร. พระมหาสมบูรณั วุฑฒิกโร, รศ.ดร.
พระราชว้ชรสารบ้ณฑิต, รศ.ดร. พระเทพว้ชราจารย์, รศ.ดร.
พระมหาข่านาญ มหาซาโน, ดร. พระมหาสุรศักดิ์ ปัจจนตเสโน, ผศ.ดร.
พระมหาไพรัชน์ ธมมทีโป, รศ.ดร. รศ.ดร.สุรพล สุขะพรหม
- บรรณาธิการ** : รศ.ดร.เกียรตศักดิ์ สุขเหลื่อง
- พิมพ์คร้ังแรก** : กัันยายน ๒๕๖๖
- จำนวนพิมพ์** : ๑,๐๐๐ เล่ม
- เนื่องในงาน ๑๓๖ ปี ครบรอบวันสถาปนา
มหาวิทยาลัยมหาจุฬาลงกรณราชวิทยาลัย
วันที่ ๑๓ กัันยายน ๒๕๖๖
- ออกแบบปก** : นายพิจิตร พรหมลี
- จัดรูปเล่ม** : นายสมบูรณั เฟงพิศ
- ตรวจทาน** : คณะกรรมการฝ่ายจัดกัิจกรรมิวิชาการและนิทรศการ
- อุปถัมภ์การพิมพ์** : สำนักพิมพ์มหาวิทยาลัยมหาจุฬาลงกรณราชวิทยาลัย
- จัดพิมพ์โดย** : คณะกรรมการฝ่ายจัดกัิจกรรมิวิชาการและนิทรศการ
มหาวิทยาลัยมหาจุฬาลงกรณราชวิทยาลัย
เลขที่ ๗๙ หมู่ที่ ๑ ตำบลลำไทร อำเภอวังน้อย
จังหวัดพระนครศรีอยุธยา ๑๓๑๗๐
- พิมพ์ที่** : โรงพิมพ์มหาวิทยาลัยมหาจุฬาลงกรณราชวิทยาลัย
เลขที่ ๗๙ หมู่ที่ ๑ ตำบลลำไทร อำเภอวังน้อย
จังหวัดพระนครศรีอยุธยา ๑๓๑๗๐
โทรศัพท์ ๐๓๕ ๒๔๘ ๐๐๐ ต่อ ๘๕๕๕-๘๕๕๕
โทรสาร ๐๓๕ ๒๔๘ ๕๔๕
E-mail : mucu_press@outlook.co.th

สัมโมทนียกถา

พระบาทสมเด็จพระจุลจอมเกล้าเจ้าอยู่หัว ได้ทรงสถาปนามหาวิทยาลัยมหจุฬาลงกรณราชวิทยาลัยขึ้น ในปี พ.ศ.๒๔๓๐ โดยทรงมีพระมหากษัตริย์คุณโปรดเกล้าฯ ให้ย้ายการสอนพระปริยัติธรรมจากศาลาบอกพระปริยัติธรรมภายในวัดพระศรีรัตนศาสดาราม ไปตั้งที่วัดมหาธาตุเพื่อเป็นที่เล่าเรียนของพระสงฆ์ฝ่ายมหานิกายและคฤหัสถ์ โดยโปรดให้เรียกชื่อว่า “มหาธาตุวิทยาลัย” และมหาธาตุวิทยาลัยได้เปิดทำการเรียนการสอนอย่างเป็นทางการ เมื่อวันที่ ๘ พฤศจิกายน พ.ศ. ๒๔๓๒ และมีการดำเนินกิจการมาโดยลำดับ

พระบาทสมเด็จพระจุลจอมเกล้าเจ้าอยู่หัว และสมเด็จพระบรมโอรสาธิราช เจ้าฟ้ามหาวชิรุณหิศ สยามมกุฎราชกุมาร ต่อมา พระบาทสมเด็จพระจุลจอมเกล้าเจ้าอยู่หัว ทรงมีลายพระหัตถ์เลขาถึงพระยาภาสกรวงษ์เสนาบดี กระทรวงธรรมการ ประารภถึงการที่ทรงจะเปลี่ยนชื่อมหาธาตุวิทยาลัยเป็น มหาจุฬาลงกรณราชวิทยาลัย เมื่อวันที่ ๑๘ กันยายน ร.ศ. ๑๑๕ (พ.ศ. ๒๔๓๕) ในเวลาต่อมา พระบาทสมเด็จพระจุลจอมเกล้าเจ้าอยู่หัว ทรงพระอนุสรณ์ถึงสมเด็จพระบรมโอรสาธิราช เจ้าฟ้ามหาวชิรุณหิศ สยามมกุฎราชกุมาร ซึ่งสวรรคตเมื่อ พ.ศ. ๒๔๓๗ จึงทรงมีพระมหากษัตริย์คุณโปรดเกล้าฯ ให้สถาปนาอาคารขนาดใหญ่สำหรับมหาธาตุวิทยาลัยและพระราชทานนามใหม่ว่า มหาจุฬาลงกรณราชวิทยาลัย เพื่อเป็นที่เล่าเรียนพระปริยัติธรรมและวิชาชั้นสูง และเพื่อเป็นบุญนิธิแก่สมเด็จพระบรมโอรสาธิราช เจ้าฟ้ามหาวชิรุณหิศ สยามมกุฎราชกุมาร

พระบาทสมเด็จพระจุลจอมเกล้าเจ้าอยู่หัว ทรงมีพระมหากษัตริย์คุณโปรดเกล้าฯ ให้สมเด็จพระเจ้าบรมวงศ์เธอ เจ้าฟ้าจิตรเจริญ กรมพระยานริศรานุวัดติวงศ์ เป็นผู้บัญชาการการก่อสร้างอาคารสังฆิกเสนาสน์ โดยใช้พื้นที่กุฎสงฆ์วัดมหาธาตุด้านทิศตะวันออก โดยมีพระราชดำริให้ปลูกเป็นพระที่นั่งทรงธรรมในการพระเมรุ ออกแบบประยุกต์ตามรูปแบบประเพณีปราสาทนครวัดสร้างเป็นตึกถาวรวัตถุ

พระบาทสมเด็จพระจุลจอมเกล้าเจ้าอยู่หัว เสด็จพระราชดำเนินไปทรงวางศิลาก่อพระฤกษ์ เมื่อวันที่ ๑๓ กันยายน พ.ศ. ๒๔๓๙ และได้พระราชทานเปลี่ยนนามมหาธาตุวิทยาลัยเป็น “มหาจุฬาลงกรณราชวิทยาลัย” เพื่อเป็นการเฉลิมพระเกียรติยศของพระองค์ ตามประกาศพระราชปรารภในการก่อพระฤกษ์สังฆเสนาสน์ราชวิทยาลัย ร.ศ. ๑๑๕ (พ.ศ. ๒๔๓๙) โดยทรงมีพระราชประสงค์ให้เป็นอนุสรณ์เฉลิมพระเกียรติของพระองค์คู่กับ “มหามกุฎราชวิทยาลัย” ซึ่งทรงสถาปนาไว้ ณ วัดบวรนิเวศวิหาร เพื่อเฉลิมพระเกียรติแด่สมเด็จพระบรมชนกนาถของพระองค์สืบไป

ต่อมาเมื่อพระเดชพระคุณพระพิมลธรรม (ซ้อย ฐานทตตมหาเถร) อธิบดีสงฆ์วัดมหาธาตุยุวราชรังสฤษฎ์ องค์กรที่ ๑๕ เป็นประธาน ได้ประชุมพระเถรานุเถระคณะมหานิกาย เมื่อวันที่ ๕

(๔)

มกราคม พุทธศักราช ๒๔๙๐ และมีมติเป็นเอกฉันท์ให้เปิดการศึกษาเล่าเรียนที่มหาจุฬาลงกรณราชวิทยาลัย เพื่อสนองพระราชประสงค์ตามพระบรมราชโองการของสมเด็จพระปิยมหาราชเจ้าพระองค์นั้น เมื่อวันที่ ๑๘ กรกฎาคม พุทธศักราช ๒๔๙๐ จนถึงศกนี้ ซึ่งเป็นปีที่ครบรอบ ๑๓๖ ปี นับแต่การทรงสถาปนา เมื่อปีพุทธศักราช ๒๔๓๐ ดังกล่าวมา โดยอาศัยมติสภามหาวิทยาลัยมหาจุฬาลงกรณราชวิทยาลัยให้ยึดถือปีที่ทรงสถาปนามหาวิทยาลัยมหาจุฬาลงกรณราชวิทยาลัย ในปี พ.ศ. ๒๔๓๐ และให้ยึดเอาวันได้พระราชทานเปลี่ยนนามมหาธาตุวิทยาลัยเป็น “มหาจุฬาลงกรณราชวิทยาลัย ในวันที่ ๑๓ กันยายน พ.ศ. ๒๔๓๙

ผู้บริหาร คณาจารย์ เจ้าหน้าที่มหาวิทยาลัยมหาจุฬาลงกรณราชวิทยาลัย มีน้ำใจร่วมกันเป็นสมานฉันท์ในอันที่จะจัดงานครบรอบวันสถาปนา “๑๓๖ ปีมหาจุฬา” เป็นการแสดงกตัญญู กตเวทิต์แด่สมเด็จพระบวรมหิศรพระราชสมภารเจ้าพระองค์นั้น ในโอกาสอันเป็นศุภมงคลนี้มหาวิทยาลัยมหาจุฬาลงกรณราชวิทยาลัย ทั้งส่วนกลาง ประกอบด้วย คณะพุทธศาสตร์ คณะครุศาสตร์ คณะมนุษยศาสตร์ คณะสังคมศาสตร์ บัณฑิตวิทยาลัย วิทยาเขต วิทยาลัย และหน่วยวิทยบริการ ตลอดจนผู้บริหาร คณะกรรมการจัดงาน เจ้าหน้าที่ มหาวิทยาลัยมหาจุฬาลงกรณราชวิทยาลัย ทั้งฝ่ายบรรพชิตและคฤหัสถ์ ต่างเห็นร่วมกันเป็นสมานฉันท์ว่าให้มีการจัดกิจกรรมวิชาการและนิทรรศการต่าง ๆ เช่น พระพรหมบัณฑิต, ศ.ดร. อุปนายกสภามหาวิทยาลัย เปิดนิทรรศการเกี่ยวกับประวัติและพัฒนาการ และเปิดงาน “๑๓๖ ปีมหาจุฬา สร้างพุทธนวัตกรรม เพื่อพัฒนาจิตใจและสังคม” การบำเพ็ญกุศล พิธีทอดผ้าป่าสมทบกองทุนพัฒนามหาวิทยาลัย ชมวีดิทัศน์ และพระธรรมวัชรบัณฑิต, ศ.ดร. อธิการบดี มอบโล่เกียรติคุณและเกียรติบัตรกองทุนพัฒนามหาวิทยาลัย ประจำปี พ.ศ. ๒๕๖๖

ในภาคบ่าย อภิปรายทางวิชาการ เรื่อง “๑๓๖ ปีมหาจุฬา สร้างพุทธนวัตกรรม เพื่อพัฒนาจิตใจและสังคม” โดย รองศาสตราจารย์พิเศษ อติศร เพียงเกษ สมาชิกสภาผู้แทนราษฎร นายยุทธนา สาโยชนการ รองผู้อำนวยการสำนักงบประมาณ นายวันนี นนทีศิริ ผู้ช่วยปลัดกระทรวงการอุดมศึกษา วิทยาศาสตร์ วิจัยฯ ดำเนินการเสวนา โดย รศ.ดร.สุรพล สุษะพรหม รองอธิการบดีฝ่ายกิจการทั่วไป มจร และในครั้งนี้ คณะกรรมการฝ่ายจัดกิจกรรมวิชาการและนิทรรศการ มหาวิทยาลัยมหาจุฬาลงกรณราชวิทยาลัย และพระธรรมวัชรบัณฑิต, ศ.ดร. อธิการบดี เป็นประธานปิดงาน อีกทั้งพิมพ์หนังสือ เพื่อเป็นอนุสรณ์จำนวน ๒ เล่ม คือ (๑) แก่นพุทธธรรม (๒) สุจิตร์ “๑๓๖ ปีมหาจุฬา” เพื่อเผยแพร่ประชาสัมพันธ์ผ่านระบบออนไลน์ และมอบแก่ท่านผู้มีอุปการคุณและผู้มาร่วมกิจกรรมดังกล่าว เพื่อเป็นอนุสรณ์ในวาระวันสถาปนาครบรอบ “๑๓๖ ปีมหาจุฬา”

(๕)

ข้าพเจ้าในฐานะนายกสภามหาวิทยาลัยมหาจุฬาลงกรณราชวิทยาลัย และอธิบดีสงฆ์
วัดมหาธาตุ จึงขออนุโมทนาในกุศลเจตนาที่กัลยาณจิต ของคณะกรรมการจัดงานทุกฝ่าย
พระเถรานุเถระและท่านสาธุชนทุกท่านที่ได้ร่วมกันประกอบกรณียกิจในครั้งนี้ ด้วยบุญจรรยา
สัมมาปฏิบัติที่เราท่านได้บำเพ็ญมา ขอให้ท่านทั้งหลายจงปราศจากสรรพภัยพิบัติอุปัทวันตราย
บรรลู่ถึงประโยชน์สุขตามมุ่งหมาย เพียบพร้อมด้วยจตุรพิธพรชัยทั้ง ๔ ประการ คือ อายุ วรรณะ
สุขะ พละ พร้อมทั้งปฏิภาณ คุณสารสมบัติ สิริสวัสดิ์พัฒนามงคล โดยทั่วกันทุกท่านทุกประการ
เทอญ

๑๗=พระพรหมวิชาธิบตี

(พระพรหมวิชาธิบตี)

นายกสภามหาวิทยาลัยมหาจุฬาลงกรณราชวิทยาลัย

คำปรารภ

สมเด็จพระบรมพิตรพระราชสมภารเจ้า รัชกาลที่ ๕ ในฐานะองค์เอกอัครราชูปถัมภก ทรงมีพระราชประสงค์จะทรงทำนุบำรุงพระปริยัติศาสนาให้พัฒนาสภาพยิ่งขึ้นกว่าที่เป็นอยู่ในขณะนั้น พ.ศ. ๒๔๓๐ โปรดเกล้าฯให้ย้ายการบอกพระปริยัติธรรมจากเก๋งหน้าวัดพระศรีรัตนศาสดาราม ไปที่วัดมหาธาตุยุวราชรังสฤษฎิ์ เพื่อเป็นที่ศึกษาเล่าเรียนพระปริยัติธรรมของสงฆ์ฝ่ายมหานิกาย และคฤหัสถ์ พร้อมทั้งโปรดเกล้าฯให้เรียกว่า “มหาธาตุวิทยาลัย” นับเป็นครั้งแรก ที่มีการใช้คำว่า “วิทยาลัย” ในประเทศไทย เมื่อวันที่ ๘ พฤศจิกายน พ.ศ. ๒๔๓๒ เพื่อเป็นสถานศึกษาพระไตรปิฎก และวิชาชั้นสูงของพระสงฆ์ฝ่ายมหานิกาย ตั้งไว้ที่วัดมหาธาตุยุวราชรังสฤษฎิ์ ต่อมาวันที่ ๑๓ กันยายน พ.ศ. ๒๔๓๙ ได้พระราชทานเปลี่ยนนามมหาธาตุวิทยาลัย เป็นมหาจุฬาลงกรณราชวิทยาลัย เพื่อเป็นที่เฉลิมพระเกียรติยศของพระองค์สืบไป คู่กับมหามกุฏราชวิทยาลัย ของพระสงฆ์ฝ่ายธรรมยุติกนิกาย ที่วัดบวรนิเวศวิหาร เป็นที่เฉลิมพระเกียรติยศของสมเด็จพระบรมชนกนาถของพระองค์นั้น

บัดนี้ มหาวิทยาลัยมหจุฬาลงกรณราชวิทยาลัย นับแต่อุบัติมาในนามของมหาธาตุวิทยาลัย เป็นเวลาครบรอบ ๑๓๖ ปี ย่อมเป็นที่ชื่นชมยินดีโสมนัสเป็นล้นพ้นแก่ผู้เกี่ยวข้องทุกฝ่าย เป็นธรรมเนียมที่เมื่อถึงสมัยอันเป็นอุดมมงคลเช่นนี้ จะต้องมีการเฉลิมฉลองตามควรแก่ภาวะวิสัย ในวันที่ ๑๓ กันยายน พ.ศ. ๒๕๖๖ ณ มหาวิทยาลัยมหจุฬาลงกรณราชวิทยาลัย อำเภอวังน้อย จังหวัดพระนครศรีอยุธยา ทั้งบรรพชิตและคฤหัสถ์ต่างมีมหากุศลจิตเป็นสมานฉันท์จัดงานครบรอบวันสถาปนา “๑๓๖ ปี มหาจุฬาฯ สร้างพุทธนวัตกรรม เพื่อพัฒนาจิตใจและสังคม” ประกอบด้วยกิจกรรมต่าง ๆ เช่น การทำบุญอุทิศถวายพระราชกุศล แต่พระบาทสมเด็จพระปรมินทรมหาจุฬาลงกรณ์ พระจุลจอมเกล้าเจ้าอยู่หัว รัชกาลที่ ๕ การจัดนิทรรศการเกี่ยวกับประวัติและพัฒนาการ “๑๓๖ ปี มหาจุฬาฯ สร้างพุทธนวัตกรรม เพื่อพัฒนาจิตใจและสังคม” การมอบโล่เกียรติคุณและเกียรติบัตรกองทุนพัฒนามหาวิทยาลัย ประจำปี พ.ศ. ๒๕๖๖ พิธีทอดผ้าป่ามหากุศลสมทบกองทุนพัฒนามหาวิทยาลัย และการจัดอภิปรายทางวิชาการ โดยผู้ทรงคุณวุฒิภายนอก และจัดพิมพ์หนังสือ ๒ เล่ม เพื่อเป็นอนุสรณ์ประกอบด้วย (๑) แก่นพุทธธรรม (๒) สุจิตร์ “๑๓๖ ปีมหาจุฬาฯ”

ขอขอบคุณคณะกรรมการฝ่ายจัดกิจกรรมวิชาการและนิทรรศการ โดยมีพระมหาสมบุญรณ วุฑฒิกโร, รศ.ดร. รองอธิการบดีฝ่ายวิชาการ เป็นประธาน รองอธิการบดี คณบดี และผู้อำนวยการสำนักทุกระดับที่เป็นรองประธาน รวมถึงคณะกรรมการทุกท่าน ที่ได้ร่วมกันระดมความคิดและสติปัญญา จัดกิจกรรมทางวิชาการจนเป็นผลสำเร็จเป็นที่ปรากฏ รวมถึงนำต้นฉบับหนังสือ “สุจิตร์ “๑๓๖ ปีมหาจุฬาฯ” เผยแพร่ผ่านระบบออนไลน์ในงานครบรอบวันสถาปนา “๑๓๖ ปีมหาจุฬาฯ” ครั้งนี้

(๗)

งานกิจกรรมวิชาการ นิทรรศการ รวมถึงการจัดพิมพ์หนังสือทั้ง ๒ เล่มทั้งดังกล่าวสำเร็จ
ลุล่วงไปได้ ก็ด้วยอาศัยความเสียสละร่วมแรงร่วมใจของคณะกรรมการจัดงานทุกฝ่าย ทั้งยังได้รับ
ความสนับสนุนอุปถัมภ์เป็นอย่างดีจากศรัทธาสาธุชน ศิษย์เก่า ศิษย์ปัจจุบัน และประชาชนทั่วไป
บุญกุศลคุณความดีใด ๆ ที่จะพึงเกิดมีเนื่องในการจัดงานครบรอบวันสถาปนา “๑๓๖ ปีมหาจุฬาฯ”
ขอน้อมถวายแด่สมเด็จพระบวรราชสมภารเจ้า พระบาทสมเด็จพระจุลจอมเกล้าเจ้าอยู่หัว
พระปิยมหาราช ผู้ทรงสถาปนามหาวิทยาลัย และขอทำบุญอุทิศให้แก่อดีตอธิบดีสงฆ์วัดมหาธาตุ
ในฐานะนายกสภามหาวิทยาลัย ตลอดถึงบูรพาจารย์ ผู้มีอุปการคุณแก่มหาวิทยาลัยทุกถ้วนหน้า
ขอได้โปรดรับอนุโมทนาโดยทั่วกัน

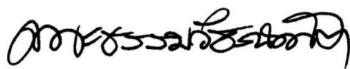

(พระธรรมวัชรบัณฑิต, ศ.ดร.)

อธิการบดีมหาวิทยาลัยมหาจุฬาลงกรณราชวิทยาลัย



กำหนดการ

งานครบรอบวันสถาปนา

“๑๓๖ ปี มหาจุฬาลงกรณราชวิทยาลัย เพื่อพัฒนาจิตใจและสังคม”

๑๓ กันยายน พ.ศ. ๒๕๖๖

ณ อาคาร มวก. ๔๘ พรรษา มหาวิทยาลัยมหาจุฬาลงกรณราชวิทยาลัย

ตำบลลำไทร อำเภอลำไทร จังหวัดพระนครศรีอยุธยา

ถ่ายทอดสดผ่านทาง YouTube : mcu tv , Facebook : mcu tv news,

mcu tv live, mcu tv-channel, Website : www.tv.mcu.ac.th



วันพุธที่ ๑๓ กันยายน พ.ศ. ๒๕๖๖	
๐๗.๐๐ น.	- ผู้บริหาร คณาจารย์ เจ้าหน้าที่ และผู้มีเกียรติ พร้อมกัน ณ มณฑลพิธี - พิธีสักการะพระบรมสารีริกธาตุ และพิธีบวงสรวงพระบรมรูป รัชกาลที่ ๕ ณ หอพิพิธภัณฑวัตถุพระไตรปิฎก - พิธีสักการะหลวงพ่พระพุทธรูปโสธร ณ อาคาร มวก. ๔๘ พรรษา
๐๘.๐๐ น.	ผู้บริหาร คณาจารย์ เจ้าหน้าที่ นิสิต และผู้มีเกียรติ พร้อมกัน ณ อาคาร มวก. ๔๘ พรรษา มจร
๐๘.๓๐ น.	- พระพรหมบัณฑิต, ศ.ดร. ประธานในพิธีเดินทางถึง - ประธานในพิธีเปิดนิทรรศการด้านหน้าหอประชุม - ประธานเข้าสู่หอประชุม - ประธานในพิธีจุดธูปเทียนบูชาพระรัตนตรัย - พระราชวัชรสารบัณฑิต, รศ.ดร. กล่าวถวายรายงานต่อประธานในพิธี - ประธานในพิธีกล่าวเปิดงานและกล่าวสัมโมทนา - ศาสนพิธีกรอาราธนาศีล - สมาทานศีล - พระสงฆ์สวดปกรณัม - พระสงฆ์ทั้งนั้นอนุโมทนา

	<ul style="list-style-type: none"> - พระสงฆ์ทรงสมณศักดิ์ จำนวน ๑๐ รูป ขึ้นสู่อาสน์สงฆ์ - ศาสนพิธีกรอาราธนาพระปริตร - พระสงฆ์ทรงสมณศักดิ์เจริญพระพุทธมนต์ - พิธีทอดผ้าป่ามหากุศลสมทบกองทุนพัฒนามหาวิทยาลัย - ถวายไทยธรรม - พระสงฆ์ที่นั่งอนุโมทนา - พระธรรมวัชรบัณฑิต, ศ.ดร. อธิการบดี มอบโล่เกียรติคุณและเกียรติบัตร กองทุนพัฒนามหาวิทยาลัย ประจำปี พ.ศ. ๒๕๖๖ - พระมหาไพรีชน ธมฺมทีโป, รศ.ดร. รักษาการผู้อำนวยการสำนักงานอธิการบดี ขานรายนามผู้รับโล่เกียรติคุณและเกียรติบัตรกองทุนพัฒนามหาวิทยาลัย - พระสงฆ์เจริญชัยมงคลคาถา - ฉันทภัตตาหารเพล/รับประทานอาหาร
	<p>อภิปรายทางวิชาการ เรื่อง</p> <p>“๑๓๖ ปี มหาจุฬาฯ สร้างพุทธนวัตกรรม เพื่อพัฒนาจิตใจและสังคม” โดย</p> <ul style="list-style-type: none"> - รองศาสตราจารย์พิเศษ อติศร เพียงเกษ สมาชิกสภาผู้แทนราษฎร - นายยุทธนา สาโยชนกร รองผู้อำนวยการสำนักงบประมาณ - นายวันนี นนทศิริ ผู้ช่วยปลัดกระทรวงการอุดมศึกษา วิทยาศาสตร์ วิจัย และ นวัตกรรม <p>ดำเนินการอภิปราย โดย: รศ.ดร.สุรพล สุษะพรหม รองอธิการบดีฝ่ายกิจการทั่วไป มจร</p>

พิธีกร : พระปลัดระพีณ พุทธิสาโร, ผศ.ดร. รองคณบดีฝ่ายวิชาการ คณะสังคมศาสตร์
 รศ.ดร.เกียรติศักดิ์ สุขเหลือง ผู้ช่วยอธิการบดีฝ่ายวิชาการ
 ผศ.ดร.เมธาพันธ์ โพธิ์ธีรโรจน์ รองคณบดีฝ่ายบริหาร คณะมนุษยศาสตร์

หมายเหตุ : กำหนดการนี้ อาจมีการเปลี่ยนแปลงได้ตามความเหมาะสม



PROGRAM

136th Anniversary of MCU Establishment

“136 Years of MCU on Creating Buddhist Innovations
for Mental and Social Development”

On 13th September 2023

Venue: The 48th Birth Anniversary of the Crown Prince Mahavajiralongkorn

Conference Hall, Wang Noi District, Ayutthaya Province

Online Via **YouTube** : mcu tv , **Facebook** : mcu tv news,

mcu tv live, **mcu tv-channel**, **Website** : www.tv.mcu.ac.th



Wednesday, 13th September 2023

07:00 AM	<ul style="list-style-type: none">- Arrival of Administrators, Lecturers, Staff, Students, and Distinguished Guests at the Ceremony- Paying Homage to the Buddha's Relics and Laying Wreath at the Statue of King Rama V at the Tipitaka Museum- Paying Homage to Phra Buddha Sothorn at Mahavajiralongkorn Conference Hall
08:00 AM	<ul style="list-style-type: none">- Arrival of Administrators, Lecturers, Staff, Students, and Distinguished Guests at the 48th Birth Anniversary of the Crown Prince Mahavajiralongkorn Conference Hall
08:30 AM	<ul style="list-style-type: none">- Arrival of Most Ven.Prof.Dr.Phra Brahmapundit, Chairman of the Ceremony- Exhibition Opening Ceremony by the Most Venerable Chairman- Entering the Hall of the Most Venerable Chairman- Paying Homage to The Triple Gem led the Most Venerable Chairman- Report by Ven.Assoc.Prof.Dr. Phra Rajvajasarabundit, Vice-Rector for Planing and Development- Opening Speech by Most Ven. Prof. Dr. Phra Brahmapundit- Asking for the 5 Precepts Led by MC- Undertaking the 5 Precepts- Chanting the Brief Abhidhamma Texts- Appreciation Chanting by the Sangha- The 10 Venerable Monks on the Stage- Asking for the Paritta Chanting Led by MC

	<ul style="list-style-type: none"> - Chanting Paritta by the 10 Venerable Monks - Performing the Yellow Robe Offering Ceremony for raising university development fund - Gift Offering to the Monks - Appreciation Chanting by the 10 Venerable Monks - Presenting the Noble Plaque and Certificate to Ones Who Donate to the University Development Fund in the Year 2023 by Most Ven.Prof.Dr. Phra Dhamrajrabundit, Rector of MCU - Announcement of Recipients of the Noble Plaque and Certificate in the Year 2023 by Ven.Assoc.Prof.Dr.Phramaha Pairat Dhammadipo - Chanting the Jayamangala Gatha (Verses on Blessings) by the Venerable Monks
11:00 AM	- Having Lunch
13.00-15.00 PM	<p>Panel Discussion on “136 Years of MCU on Creating Buddhist Innovations for Mental and Social Development” by Panelists:</p> <ul style="list-style-type: none"> - Adjunct Assoc. Prof. Adisorn Piengkes, Member of the House of Representatives - Mr.Yutthana Sayochanakorn, Vice-director of Bureau of the Budget - Mr.Wanee Nonsiri, Assistant to the Permanent Secretary of the Ministry of Higher Education, Science, Research, and Innovation - Moderator: Assoc.Prof.Dr.Surapon Suyabrom, Vice-Rector for General Affairs, MCU
15:30 PM	- Closing Ceremony by Most Ven. Prof. Dr. Phra Dhamrajrabundit, Rector of MCU

MCs:

- Asst.Prof.Dr.Phrapalad Raphin Buddhisar, Deputy Dean of the Faculty of Social Sciences, MCU

- Assoc.Prof.Dr.Kiattisak Suklueng, Assistant to the Rector for Academic Affairs, MCU

- Asst.Prof.Dr.Methaphan Phothitheerarat, Deputy Dean of the Faculty of Humanities, MCU

Note: The schedule is subject to change as appropriate

“๑๓๖ ปี มจร”

๘๘๘๘๘

๑๓๖ ปี มจร

ธ เกื้อก่อสรรค์สร้างทางงามศิลป์
พรภวิชัยสัมฤทธิ์ผลดลธีรินทร์
องค์ภุมินทร์สถาปนาค่าบวร

๑๓๖ ปี มจร

สืบสานต่อปณิธานมหิศร
นฤปดีศรีมหาจุฬาลงกรณ์
ประชาทรเมตตาธรรมสยามินทร์

๑๓๖ ปี มจร

พัฒนาต่อไตรสิกขาอนรรฆาศิลป์
นบเทิดทูนไตรรัตน์พัฒนโสภิน
องค์มุนินทร์ชินวรสุนทรธรรม

๑๓๖ ปี มจร

ดุจดั่งช่อบุปผาค่าเลิศล้ำ
สุกิตติวิศรุตพิสุทธิ์งาม
อุโฆษนาม “มหาจุฬาลงกรณราชวิทยาลัย”ฯ

พระมหาสุรศักดิ์ ปัจจนุตเสโน
ผู้ช่วยเจ้าอาวาสวัดราชสิทธิธาราม
รองอธิการบดีฝ่ายกิจการต่างประเทศ
ประพันธ์

ประมวลสรุปกิจกรรมและภาพ บานครบรอบวันสถาปนา
“๑๓๕ ปี มหาจุฬาฯ พัฒนาปัญญาและคุณธรรม นำพุทธนวัตกรรมสู่สังคมโลก”

๑๓ กันยายน พ.ศ. ๒๕๖๕



มหาวิทยาลัยมหาจุฬาลงกรณราชวิทยาลัย (มจร) ได้จัดงานทางวิชาการฉลองในโอกาสครบรอบ ๑๓๕ ปี ที่พระบาทสมเด็จพระปรมินทรมหาจุฬาลงกรณ์ พระจุลจอมเกล้าเจ้าอยู่หัว รัชกาลที่ ๕ ทรงสถาปนาขึ้นโดยมีวัตถุประสงค์เพื่อเป็นสถานศึกษาพระไตรปิฎกและวิชาชั้นสูงสำหรับคณะสงฆ์ฝ่ายมหานิกาย เมื่อ พ.ศ. ๒๔๓๐

พระบาทสมเด็จพระจุลจอมเกล้าเจ้าอยู่หัว เมื่อทรงเสด็จประพาสยุโรปพระองค์ก็ทรงเอาแบบอย่างในการพัฒนาประเทศมาใช้ในประเทศไทย ทรงยกระดับการพัฒนาในทุก ๆ ด้านรวมทั้งระบบการศึกษาในแบบสมัยใหม่ด้วย ทรงเห็นถ้าจะพัฒนาอะไรให้เริ่มที่คน คนหรือประชากรเป็นศูนย์กลางของการพัฒนาอย่างแท้จริงและเมื่อจัดการศึกษาให้พสกนิกรได้ศึกษาเล่าเรียนเพื่อพัฒนาตนเองเพื่อนำไปสู่การพัฒนาประเทศตามแบบอย่างนานาอารยประเทศแล้ว ในส่วนของคณะสงฆ์คือพระสงฆ์สามเณรจะทำอย่างไร เมื่อชาวบ้านมีความรู้ มีการศึกษาที่ดีแล้วพระสงฆ์สามเณรก็ควรที่จะได้รับการดูแลเอาใจใส่และได้รับพระบรมราชูปถัมภ์ด้วยเช่นกัน ไมเช่นนั้นแล้วพระสงฆ์จะไปเทศน์ ไปสอนชาวบ้านให้เขาเคารพนับถือได้อย่างไร จึงถือเป็นบ่อเกิดและแนวคิดในการสถาปนามหาวิทยาลัยมหาจุฬาลงกรณราชวิทยาลัย เพื่อพัฒนาศักยภาพของคณะสงฆ์ไทย

(๑๔)

คณะสงฆ์ได้จัดการศึกษาในแบบอย่างที่เป็นอัตลักษณ์ เอกลักษณ์ของตนเองมายาวนาน จนมีประวัติการต่อสู้ ดิ้นรน ปรากฏร่องรอยให้เห็นเป็นแบบอย่าง เพื่ออนุชนรุ่นหลังจะได้ศึกษา และเรียนรู้ ล่วงมาจนถึง พ.ศ. ๒๕๔๐ รัฐบาลจึงได้ตราพระราชบัญญัติโดยความยินยอมของรัฐสภา ให้มหาวิทยาลัยแห่งนี้เป็นมหาวิทยาลัยในกำกับของรัฐและเป็นนิติบุคคล

วันที่ ๑๓ กันยายน พ.ศ. ๒๕๖๕ ณ อาคาร มวก. ๔๘ พระราชมหาวิทยาลัยมหาจุฬาลงกรณราชวิทยาลัย จัดงานครบรอบ ๑๓๕ ปี แห่งการสถาปนา กิจกรรมในภาคเช้า พระธรรมวชิรบัณฑิต, ศ.ดร. อธิการบดี ประธานในพิธีเปิดนิทรรศการการจัดการความรู้ (KM) และมอบโล่เกียรติคุณและเกียรติบัตรกองทุนพัฒนามหาวิทยาลัย ประจำปี พ.ศ.๒๕๖๔ - ๒๕๖๕ โล่รางวัลผลงานแนววิธีปฏิบัติที่เป็นเลิศด้านการจัดการความรู้ ประจำปี ๒๕๖๔ และพิธีทอดผ้าป่ามหาจุฬาลงกรณราชวิทยาลัย





(๑๖)

ในภาคบ่าย ปาฐกถาำนำเรื่อง “๑๓๕ ปี มหาจุฬาฯ พัฒนาปัญญา และคุณธรรม นำพุทธ-นวัตกรรมสู่สังคมโลก” โดย พระธรรมวัชรบัณฑิต, ศ.ดร. อธิการบดี จากนั้น เสวนาทางวิชาการ เรื่อง “๑๓๕ ปี มหาจุฬาฯ พัฒนาปัญญาและคุณธรรม นำพุทธนวัตกรรมสู่สังคมโลก” โดย พระมหาฉัตรชัย สุนตตชโย, ผศ.ดร. รองอธิการบดีฝ่ายวิชาการ มหาวิทยาลัยมหามกุฏราชวิทยาลัย, ศ.ดร.พีระพงศ์ ทิมสกุล ประธานอนุกรรมการด้านการพลิกโฉมมหาวิทยาลัย กอ. และอนุกรรมการด้านธรรมาภิบาล, ดร.พัฒนะ พัฒนทวีดล รองเลขาธิการคณะกรรมการการศึกษาขั้นพื้นฐาน, ดำเนินการเสวนา โดย :รศ.ดร.สุพล สุขะพรหม รองอธิการบดีฝ่ายกิจการทั่วไป มจร และปาฐกถาพิเศษ เรื่อง “ปฏิรูปอุดมศึกษาและมหาวิทยาลัยพระพุทธศาสนา” โดย ศาสตราจารย์พิเศษ ดร.เอนก เหล่าธรรมทัศน์ รัฐมนตรีว่าการกระทรวงการอุดมศึกษา วิทยาศาสตร์ วิจัยและนวัตกรรม



สารบัญ

เรื่อง	หน้า
สัมมนาเทียกถา	(๓)
คำปรารภ	(๖)
กำหนดการ	(๘)
Program	(๑๐)
“๑๓๖ ปี มจร”	(๑๒)
ประมวลสรุปกิจกรรมและภาพ งานครบรอบวันสถาปนา	
“๑๓๕ ปี มหาจุฬารัฏฐา พัฒนาปัญญาและคุณธรรม	
นำพุทธนวัตกรรมสู่สังคมโลก”	(๑๓)
๑๓๖ ปี มหาวิทยาลัยมหาจุฬารัฏฐาหลวงกรณราชวิทยาลัย	(๒๐)
ตอนที่ ๑ ก่อตั้งสถาบัน	๑
ตอนที่ ๒ ตั้งคณะและวิทยาลัย	
จัดการศึกษาสร้างความเข้มแข็งแก่สถาบันในส่วนกลาง	๒
ตอนที่ ๓ ตั้งวิทยาเขต วิทยาลัยสงฆ์ และหน่วยวิทยบริการ	
ขยายการศึกษาไปสู่ส่วนภูมิภาค	๗
ตอนที่ ๔ รับสถาบันสมทบขยายการศึกษาไปในประเทศและต่างประเทศ	๑๐
ตอนที่ ๕ พัฒนาขึ้นสู่ความเป็นนานาชาติ	๑๑
ตอนที่ ๖ ผลการดำเนินงานตามพันธกิจ	๑๖
พันธกิจที่ ๑ ผลิตบัณฑิต	๑๖
พันธกิจที่ ๒ วิจัย	๑๗
พันธกิจที่ ๓ การบริการวิชาการ	๒๒
ตอนที่ ๗ มจร ในปัจจุบันและก้าวต่อไปในอนาคต	๕๒

(๑๘)

ประกาศมหาวิทยาลัยมหาจุฬาลงกรณราชวิทยาลัย	
เรื่อง แต่งตั้งคณะกรรมการจัดงาน ๑๓๖ ปี มหาจุฬาฯ	๖๒
ทำเนียบผู้บริจาคตั้งกองทุนพัฒนามหาวิทยาลัยมหาจุฬาลงกรณราชวิทยาลัย	
เริ่มตั้งแต่ พ.ศ. ๒๕๖๐-ปัจจุบัน	๗๗
รายนามเจ้าภาพอุปถัมภ์งานครบรอบวันสถาปนา ๑๓๖ ปี มหาจุฬาฯ	๑๑๖
เจ้าภาพถวายพระสงฆ์สดับปกรณ์	๑๑๖
รายนามเจ้าภาพอาหารโรงทานงานครบรอบวันสถาปนา ๑๓๖ ปี มหาจุฬาฯ	๑๑๘



136th
MCU

136th ANNIVERSARY

MAHACHULALONGKORNRAJAVIDYALAYA UNIVERSITY

(๒๐)

๑๓๖ ปี มหาวิทยาลัยมหาจุฬาลงกรณราชวิทยาลัย

๘๘๘๘๘

มหา	ราชทรงสร้าง	ทรงเสกทางบริสุทธิ์
จุฬา	ยอดมงกุฎ	พระเทิดพุทธพิสิฐรัฐศรี
ลง	ฤกษ์ให้เกริกก้อง	ทาบแผ่นทองในทุกที่
กรณ	แปลงแต่วิธี	เสริมธานีให้เรืองรอง
ราช	มุ่งผดุงราษฎร์	ทรงประกาศพระเกียรติก้อง
วิท	ทานธรรมทั้งผอง	พระไฝ่ป้องกันเมตตา
ยา	เยียวหมู่ผองชน	แม้ยากจนทุกทิศา
ลัย	หลักผลึกชีวา	หมู่ประชาศึกษาตาม
มหาจุฬานามพระมหากษัตริย์		ลงกรณ์ปกเกล้ารัฐวัดสยาม
ราชวิทคิดวิชาสู่อาราม		ยาลัยนามพระก่อตั้งซื่อตั้งไกล
ร้อยสามสิบหกปีแล้วเลิศแนวคิด		มवलนีสิตพัฒนาน่าเลื่อมใส
ก้าวเดินตามปรัชญามหาวิทยาลัย		มั่นคงในต้นทุนคุณธรรม
โอศกยังยืนต้นบนความหมาย		สลักร่ายเพลงหวานนานฉนำ
อัตลักษณ์สีชมพูสร้างผู้นำ		ประกาศย้าสถาบัน...ปั้นเมธี ฯ

๘๘๘๘๘

ช.ศรินทร์

ตอนที่ ๑ ก่อตั้งสถาบัน

มหาวิทยาลัยมหาจุฬาลงกรณราชวิทยาลัย เป็นมหาวิทยาลัยสงฆ์แห่งคณะสงฆ์ไทย ที่พระบาทสมเด็จพระปรมินทรมหาจุฬาลงกรณ์ พระจุลจอมเกล้าเจ้าอยู่หัว รัชกาลที่ ๕ ได้ทรงสถาปนาขึ้น ณ วัดมหาธาตุยุวราชรังสฤษฎิ์ เพื่อเป็นสถาบันการศึกษาพระไตรปิฎกและวิชาชั้นสูงสำหรับพระภิกษุ สามเณรและคฤหัสถ์ โดยพระราชทานนามว่า มหาธาตุวิทยาลัย เมื่อปีพุทธศักราช ๒๔๓๐ และได้เปิดดำเนินการศึกษาเมื่อวันที่ ๘ พฤศจิกายน พุทธศักราช ๒๔๓๒ ต่อมาเมื่อวันที่ ๑๓ กันยายน พุทธศักราช ๒๔๓๙ ได้ทรงเปลี่ยนจากมหาธาตุวิทยาลัยเป็นมหาจุฬาลงกรณราชวิทยาลัย (ต่อมาภายหลัง มติสภามหาวิทยาลัย ให้นับวันที่ ๑๓ กันยายน เป็นวันสถาปนามหาวิทยาลัย) และเมื่อวันที่ ๑๘ กรกฎาคม พุทธศักราช ๒๔๙๐ คณะสงฆ์ฝ่ายมหานิกายนำโดยพระพิมลธรรม (ช้อย จันทตมมหาเถร) อธิบดีสงฆ์วัดมหาธาตุพร้อมทั้งพระเถระานุเถระจำนวน ๕๗ รูปได้ประชุมกันและมีมติเห็นชอบให้เปิดการศึกษาในรูปแบบมหาวิทยาลัยทั่วไป

พุทธศักราช ๒๔๙๐ ประกาศใช้ระเบียบมหาจุฬาลงกรณราชวิทยาลัย รับพระภิกษุสามเณรผู้สอบได้ตั้งแต่เปรียญธรรม ๔ ประโยคขึ้นไปเข้าศึกษาและในพุทธศักราช ๒๕๑๒ มหาเถรสมาคมได้ออกคำสั่งเรื่อง การศึกษาของมหาวิทยาลัยสงฆ์ พ.ศ. ๒๕๑๒ กำหนดให้การศึกษาของมหาจุฬาลงกรณราชวิทยาลัย ในพระบรมราชูปถัมภ์เป็นการศึกษาของคณะสงฆ์

พุทธศักราช ๒๕๒๗ รัฐสภาได้ตราพระราชบัญญัติกำหนดให้ผู้สำเร็จการศึกษาตามหลักสูตรพุทธศาสนาตรบัณฑิต มหาจุฬาลงกรณราชวิทยาลัย ในพระบรมราชูปถัมภ์ มีวิทยฐานะชั้นปริญญาตรี

พุทธศักราช ๒๕๔๐ รัฐสภาได้ตราพระราชบัญญัติมหาวิทยาลัยมหาจุฬาลงกรณราชวิทยาลัย ให้มีสถานภาพเป็นมหาวิทยาลัยในกำกับของรัฐนับจากที่มีพระราชบัญญัติรับรองฐานะเป็นต้นมา มหาวิทยาลัยได้รับการพัฒนาอย่างก้าวกระโดดในด้านการผลิตบัณฑิต การวิจัย บริการวิชาการ และทะนุบำรุงศิลปวัฒนธรรม โดยเฉพาะการทำหน้าที่สนองงานของคณะสงฆ์ไทย ทำหน้าที่ประสานกับประชาคมชาวพุทธทั่วโลก ด้านการศึกษาและเผยแผ่พระพุทธศาสนา การเสริมสร้างคุณธรรมจริยธรรมให้แก่สังคมระดับชาติและระดับนานาชาติ

ตอนที่ ๒

ตั้งคณะ และวิทยาลัย

จัดการศึกษาสร้างเสริมความเข้มแข็งแก่สถาบันในส่วนกลาง

พุทธศักราช ๒๕๔๐ ตั้งคณะพุทธศาสตร์ประกาศิ์ใช้ระเบียบมหาจุฬาลงกรณราชวิทยาลัย เปิดรับพระภิกษุสามเณรผู้สอบได้ตั้งแต่เปรียญธรรม ๔ ประโยคขึ้นไป เข้าศึกษาจำนวน ๑๕๖ รูป จัดการศึกษาตามมาตรฐานสากล เปิดการศึกษาวันที่ ๑๘ กรกฎาคม พุทธศักราช ๒๕๔๐ โดยจัดให้เรียนระดับชั้นอบรมพื้นฐานความรู้ถึงขั้นเตรียมอุดมศึกษาเป็นเวลา ๔ ปี จากนั้นจึงให้เรียนต่อระดับปริญญาตรีโดยรับพระภิกษุสามเณรที่จบชั้นเตรียมอุดมศึกษานี้และเป็นผู้สอบได้ตั้งแต่เปรียญธรรม ๕ ประโยคขึ้นไป จำนวน ๑๖ รูป สำเร็จการศึกษาในปี ๒๕๔๘ เป็นพุทธศาสตรบัณฑิตรุ่นแรก จำนวน ๖ รูป ปัจจุบัน การบริหารงานในคณะพุทธศาสตร์แบ่งเป็น ๓ ภาควิชา เปิดสอนทุกระดับรวม ๑๐ สาขาวิชา ดังนี้

ภาควิชาภาษาบาลีและสันสกฤต เปิดสอนระดับปริญญาตรีสาขาวิชาบาลีสันสกฤตและเปิดสอนระดับประกาศนียบัตรสาขาวิชาภาษาบาลี

ภาควิชาพระพุทธศาสนา เปิดสอนระดับปริญญาตรีสาขาวิชาพระพุทธศาสนา และสาขาวิชาพุทธศิลปกรรม เปิดสอนระดับปริญญาโทสาขาวิชาพระไตรปิฎกศึกษา

นอกจากนี้ ได้เปิดสอนระดับประกาศนียบัตรสาขาวิชาพระพุทธศาสนาและสาขาวิชา
วิปัสสนาภาวนา

ภาควิชาศาสนาและปรัชญา เปิดสอนระดับปริญญาตรีสาขาวิชาศาสนา และ
สาขาวิชาปรัชญา เปิดสอนระดับปริญญาโทสาขาวิชาศาสนาเปรียบเทียบ

พุทธศักราช ๒๕๐๔ ตั้งคณะครุศาสตร์ โดยเริ่มพัฒนามาจากยุคปรับหลักสูตร
ให้เข้ามาตรฐานของมหาวิทยาลัยทั่วไปในพุทธศักราช ๒๕๐๐ ซึ่งมี ๒ ระดับ คือ
หลักสูตรวิทยาลัยครุศาสนศึกษา เปิดสอนระดับประกาศนียบัตรวิชาการศึกษา (ป.กศ.)
ในพุทธศักราช ๒๕๐๖ และระดับประกาศนียบัตรวิชาการศึกษาชั้นสูง (ป.กศ.สูง)
ในพุทธศักราช ๒๕๐๘ ระดับที่ ๒ หลักสูตรบาลีอุดมศึกษา ซึ่งเปิดสอนในคณะพุทธศาสตร์
ดังกล่าวแล้ว ปัจจุบัน การบริหารงานในคณะครุศาสตร์แบ่งเป็น ๓ ภาควิชา เปิดสอน
ทุกระดับรวม ๑๒ สาขาวิชา ดังนี้

ภาควิชาบริหารการศึกษา เปิดสอนระดับปริญญาตรีสาขาวิชาบริหารการศึกษา
สาขาวิชาการศึกษาในระบบโรงเรียน เปิดสอนระดับปริญญาโทสาขาวิชาบริหาร
การศึกษา และเปิดสอนระดับปริญญาเอกสาขาวิชาพุทธบริหารการศึกษา

ภาควิชาหลักสูตรและการสอน เปิดสอนระดับปริญญาตรีสาขาวิชาสังคมศึกษา
สาขาวิชาการสอนภาษาไทย สาขาวิชาการสอนภาษาอังกฤษ และสาขาวิชาคณิตศาสตร์
เปิดสอนระดับปริญญาโทสาขาวิชาการสอนสังคมศึกษา ระดับประกาศนียบัตรบัณฑิต
วิชาชีพครู และเปิดสอนระดับประกาศนียบัตรสาขาวิชาวิชาการเทศนา และสาขา
วิชาการสอนศีลธรรมในโรงเรียน

ภาควิชาจิตวิทยาการศึกษาและการแนะแนว เปิดสอนระดับปริญญาตรีและ
ปริญญาโทสาขาวิชาจิตวิทยาการศึกษาและการแนะแนว

พุทธศักราช ๒๕๒๖ ตั้งคณะมนุษยศาสตร์โดยมีกำเนิดและพัฒนาการมาตั้งแต่พุทธศักราช ๒๕๐๖ ที่ได้ตั้งคณะเอเชียอาคเนย์ ต่อมาในพุทธศักราช ๒๕๐๗ ได้เปลี่ยนชื่อเป็นคณะมานุษยสังคมศาสตร์ และในพุทธศักราช ๒๕๒๖ ได้แยกคณะมานุษยสังคมศาสตร์ออกเป็น ๒ คณะ คือ

- ๑) คณะมนุษยศาสตร์
- ๒) คณะสังคมศาสตร์

ปัจจุบัน การบริหารงานในคณะมนุษยศาสตร์แบ่งเป็น ๓ ภาควิชา เปิดสอน ๗ สาขาวิชา ดังนี้

ภาควิชาภาษาไทย เปิดสอนระดับปริญญาตรีสาขาวิชาภาษาไทย

ภาควิชาภาษาต่างประเทศ เปิดสอนระดับปริญญาตรี สาขาวิชาภาษาอังกฤษ เปิดสอนระดับปริญญาโท สาขาวิชาภาษาอังกฤษ สาขาวิชาภาษาศาสตร์ และเปิดสอนระดับปริญญาเอก สาขาวิชาภาษาศาสตร์

ภาควิชาจิตวิทยา เปิดสอนระดับปริญญาตรี สาขาวิชาพุทธจิตวิทยา สาขาวิชาจิตวิทยา เปิดสอนระดับปริญญาโท สาขาวิชาพุทธจิตวิทยา สาขาวิชาชีวิตและความตาย สาขาวิชาพุทธศาสตร์และศิลปะแห่งชีวิต และเปิดสอนระดับปริญญาเอก สาขาวิชาพุทธจิตวิทยา

พุทธศักราช ๒๕๒๖ ตั้งคณะสังคมศาสตร์โดยแยกคณะมานุษยสังคมศาสตร์ออกเป็น ๒ คณะคือ (๑) คณะมนุษยศาสตร์ (๒) คณะสังคมศาสตร์ดังกล่าวแล้ว ปัจจุบัน การบริหารงานในคณะสังคมศาสตร์แบ่งเป็น ๔ ภาควิชา เปิดสอนทุกระดับ รวม ๑๐ สาขาวิชา ดังนี้

ภาควิชารัฐศาสตร์ เปิดสอนระดับปริญญาตรี สาขาวิชารัฐศาสตร์ รัฐประศาสนศาสตร์ สาขาวิชาการจัดการเชิงพุทธ เปิดสอนระดับปริญญาโท สาขาวิชา รัฐประศาสนศาสตร์ สาขาวิชาการจัดการเชิงพุทธ เปิดสอนระดับปริญญาเอก สาขา

วิชารัฐประศาสนศาสตร์ สาขาวิชาการจัดการเชิงพุทธ เปิดสอนระดับประกาศนียบัตรบริหารกิจการคณะสงฆ์

ภาควิชาเศรษฐศาสตร์ เปิดสอนระดับปริญญาระดับปริญญาตรี สาขาวิชาเศรษฐศาสตร์ และเปิดสอนระดับปริญญาโทสาขาวิชาเศรษฐศาสตร์การพัฒนาเชิงพุทธ

ภาควิชาสังคมวิทยาและมานุษยวิทยา เปิดสอนระดับปริญญาตรี สาขาวิชาสังคมวิทยา สาขาวิชาสังคมสงเคราะห์ศาสตร์ เปิดสอนระดับปริญญาโท สาขาวิชาการพัฒนาสังคม และเปิดสอนระดับปริญญาเอกสาขาวิชาการพัฒนาสังคม

ภาควิชานิติศาสตร์ เปิดสอนระดับปริญญาตรี สาขาวิชานิติศาสตร์

พุทธศักราช ๒๕๓๑ ตั้งบัณฑิตวิทยาลัย โดยพัฒนามาจากโครงการบัณฑิตวิทยาลัยที่สภามหาวิทยาลัยอนุมัติไว้แล้วในพุทธศักราช ๒๕๓๐ ปัจจุบัน การบริหารในบัณฑิตวิทยาลัย แบ่งเป็น ๒ ส่วน คือ

ส่วนที่ ๑ จัดการศึกษาในบัณฑิตวิทยาลัย โดยเปิดสอนระดับปริญญาโทและปริญญาเอก รวม ๑๒ สาขาวิชา ดังนี้

เปิดสอนระดับปริญญาโท สาขาวิชาพระพุทธศาสนา สาขาวิชาปรัชญา สาขาวิชาวิปัสสนาภาวนา สาขาวิชาธรรมนิเทศ สาขาวิชาสันติศึกษาและสาขาวิชาบาลีพุทธศาสตร์

เปิดสอนระดับปริญญาเอก สาขาวิชาพระพุทธศาสนา สาขาวิชาปรัชญา สาขาวิชาวิปัสสนาภาวนา สาขาวิชาสันติศึกษา และสาขาวิชาบาลีพุทธศาสตร์

เปิดสอนระดับประกาศนียบัตรพระพุทธศาสนา

ส่วนที่ ๒ ควบคุมดูแลกำกับมาตรฐานการเปิดสอนหลักสูตรระดับบัณฑิตศึกษา ร่วมกับคณะ วิทยาเขต และวิทยาลัยสงฆ์ทั้งในส่วนกลางและส่วนภูมิภาค ซึ่งเปิดสอนสาขาวิชาต่าง ๆ ดังที่กล่าวมาแล้ว

พุทธศักราช ๒๕๕๖ ตั้งวิทยาลัยพุทธศาสนานานาชาติ (International Buddhist Studies College=IBSC) โดยยกฐานะโครงการหลักสูตรมหาบัณฑิตนานาชาติ (International Master of Art Programme=IMAP) ปัจจุบัน เปิดสอน ๒ สาขาวิชา คือ

เปิดสอนระดับปริญญาโทและปริญญาเอก สาขาวิชาพระพุทธศาสนา

เปิดสอนระดับปริญญาโทและปริญญาเอก สาขาวิชาสันติศึกษา

พุทธศักราช ๒๕๕๖ ตั้งวิทยาลัยพระธรรมทูต โดยยกฐานะโครงการอบรมพระธรรมทูตสายต่างประเทศ ที่มหาวิทยาลัยได้ดำเนินการมาก่อนแล้วตั้งแต่พุทธศักราช ๒๕๐๙ ทำการฝึกอบรมพระธรรมทูต รวม ๒๙ รุ่น ตั้งแต่ปี ๒๕๓๘ จนถึงปัจจุบัน รวมจำนวนทั้งสิ้น ๒,๔๘๑ รูป^๑ ด้วยกัน สำหรับรุ่นที่ ๒๙ มีผู้ผ่านการฝึกอบรมพระธรรมทูต จำนวน ๑๑๗ รูป อีกทั้งได้ดำเนินการกิจกรรมเกี่ยวกับงานการเรียนการสอน เพื่อพัฒนาพระธรรมทูต จัดการฝึกอบรมพระธรรมทูต วิจัย พัฒนารูปแบบและวิธีการเผยแผ่พระพุทธศาสนาทั้งในประเทศและต่างประเทศ ในกรณีนี้มหาวิทยาลัยได้ร่วมกับสำนักงานกำกับดูแลพระธรรมทูตไปต่างประเทศ สำนักงานพระพุทธศาสนาแห่งชาติ กรมการศาสนา กระทรวงวัฒนธรรม สมัชชาสงฆ์ไทยในสหรัฐอเมริกา เป็นต้น ปัจจุบันวิทยาลัยพระธรรมทูตมีการพัฒนาพระธรรมทูตและธรรมทูตคฤหัสถ์ผ่านหลักสูตร วุฒิบัตรต่าง ๆ หลักสูตรประกาศนียบัตร และหลักสูตรบัณฑิตศึกษาเพื่อสนองงานตามนโยบายของคณะสงฆ์และนโยบายมหาวิทยาลัย

นอกจากนี้ มหาวิทยาลัยยังได้ตั้งส่วนงานสนับสนุนการจัดการศึกษา ประกอบด้วย สำนักงานอธิการบดี สถาบันวิจัยพุทธศาสตร์ สำนักหอสมุดและเทคโนโลยีสารสนเทศ สำนักทะเบียนและวัดผล สำนักส่งเสริมพระพุทธศาสนาและบริการสังคม สถาบันภาษา

^๑ ข้อมูลจาก พระมหาประยูร โชติวีโร, ดร. ผู้อำนวยการวิทยาลัยพระธรรมทูต ณ วันที่ ๒๖ สิงหาคม ๒๕๖๖.

ศูนย์อาเซียนศึกษา สถาบันวิปัสสนาธุระ สถาบันพระไตรปิฎกศึกษา ซึ่งมีบทบาทสำคัญ
ยิ่งในการส่งเสริมเติมเต็ม ทำให้การจัดการศึกษาเป็นไปอย่างมีประสิทธิภาพ

ตอนที่ ๓

ตั้งวิทยาเขต วิทยาลัย และหน่วยวิทยบริการ ขยายการศึกษาไปสู่ส่วนภูมิภาค

มหาวิทยาลัยมหาจุฬาลงกรณราชวิทยาลัย มหาวิทยาลัยสงฆ์แห่งคณะสงฆ์ไทย
เมื่อจัดการศึกษาในส่วนกลางเจริญก้าวหน้าเป็นปีกแผ่นมั่นคงแล้ว ได้เริ่มขยาย
การศึกษาไปสู่ภูมิภาค เพื่อพัฒนาพระสงฆ์ไทยให้มีความรู้พระพุทธศาสนาบูรณาการ
กับศาสตร์สมัยใหม่

ตั้งวิทยาเขต

๑. พุทธศักราช ๒๕๒๑ ตั้งวิทยาเขตหนองคาย (เมื่อ ๗ มิถุนายน ๒๕๒๑)
๒. พุทธศักราช ๒๕๒๗ ตั้งวิทยาเขตเชียงใหม่ (เมื่อ ๑ มีนาคม ๒๕๒๗)
๓. พุทธศักราช ๒๕๒๘ ตั้งวิทยาเขตนครศรีธรรมราช (เมื่อ ๒๘ กรกฎาคม ๒๕๒๘)
๔. พุทธศักราช ๒๕๒๘ ตั้งวิทยาเขตขอนแก่น (เมื่อ ๓ ตุลาคม ๒๕๒๘)
๕. พุทธศักราช ๒๕๒๙ ตั้งวิทยาเขตนครราชสีมา (เมื่อ ๒๙ ตุลาคม ๒๕๒๙)
๖. พุทธศักราช ๒๕๒๙ ตั้งวิทยาเขตอุบลราชธานี (เมื่อ ๒๗ ธันวาคม ๒๕๒๙)
๗. พุทธศักราช ๒๕๓๐ ตั้งวิทยาเขตแพร่ (เมื่อ ๑๐ มกราคม ๒๕๓๐)
๘. พุทธศักราช ๒๕๓๑ ตั้งวิทยาเขตสุรินทร์ (เมื่อ ๒๔ มีนาคม ๒๕๓๑)
๙. พุทธศักราช ๒๕๓๔ ตั้งวิทยาเขตพะเยา (เมื่อ ๒๐ มีนาคม ๒๕๓๔)
๑๐. พุทธศักราช ๒๕๓๗ ตั้งวิทยาเขตบาฬีศึกษาพุทธโฆส นครปฐม (เมื่อ ๑ กันยายน ๒๕๓๗)
๑๑. พุทธศักราช ๒๕๕๙ ตั้งวิทยาเขตนครสวรรค์ (เมื่อ ๑๓ มิถุนายน ๒๕๕๙)

ตั้งวิทยาลัย

๑. พุทธศักราช ๒๕๔๑ ตั้งวิทยาลัยสงฆ์เลย (เมื่อ ๒๗ สิงหาคม ๒๕๔๑)
๒. พุทธศักราช ๒๕๔๐ ตั้งวิทยาลัยสงฆ์ลำพูน (เมื่อ ๒๗ กุมภาพันธ์ ๒๕๔๐)
๓. พุทธศักราช ๒๕๔๑ ตั้งวิทยาลัยสงฆ์นครพนม (เมื่อ ๒๗ พฤศจิกายน ๒๕๔๑)
๔. พุทธศักราช ๒๕๔๘ ตั้งวิทยาลัยสงฆ์พุทธชินราช พิษณุโลก (เมื่อ ๗ เมษายน ๒๕๔๘)
๕. พุทธศักราช ๒๕๕๓ ตั้งวิทยาลัยสงฆ์บุรีรัมย์ (เมื่อ ๒๙ เมษายน ๒๕๕๓)
๖. พุทธศักราช ๒๕๕๓ ตั้งวิทยาลัยสงฆ์ปัตตานี (เมื่อ ๒๑ ตุลาคม ๒๕๕๓)
๗. พุทธศักราช ๒๕๕๕ ตั้งวิทยาลัยสงฆ์นครน่าน เฉลิมพระเกียรติฯ (เมื่อ ๒๘ กุมภาพันธ์ ๒๕๕๕)
๘. พุทธศักราช ๒๕๕๕ ตั้งวิทยาลัยสงฆ์พุทธโสธร ฉะเชิงเทรา (เมื่อ ๒๔ ตุลาคม ๒๕๕๕)
๙. พุทธศักราช ๒๕๕๕ ตั้งวิทยาลัยสงฆ์เชียงใหม่ (เมื่อ ๒๖ พฤศจิกายน ๒๕๕๕)
๑๐. พุทธศักราช ๒๕๕๕ ตั้งวิทยาลัยสงฆ์นครลำปาง (เมื่อ ๒๖ พฤศจิกายน ๒๕๕๕)
๑๑. พุทธศักราช ๒๕๕๖ ตั้งวิทยาลัยสงฆ์ศรีสะเกษ (เมื่อ ๒๙ มกราคม ๒๕๕๖)
- พุทธศักราช ๒๕๕๖ ตั้งวิทยาลัยพระธรรมทูต (เมื่อ ๒๕ ธันวาคม ๒๕๕๖)
๑๒. พุทธศักราช ๒๕๕๘ ตั้งวิทยาลัยสงฆ์พุทธปัญญาศรีทวารวดี นครปฐม (เมื่อ ๒๖ สิงหาคม ๒๕๕๘)
๑๓. พุทธศักราช ๒๕๕๘ ตั้งวิทยาลัยสงฆ์ชัยภูมิ (เมื่อ ๒๖ สิงหาคม ๒๕๕๘)
๑๔. พุทธศักราช ๒๕๕๘ ตั้งวิทยาลัยสงฆ์พ่อขุนผาเมือง เพชรบูรณ์ (เมื่อ ๒๖ พฤศจิกายน ๒๕๕๘)
๑๕. พุทธศักราช ๒๕๕๘ ตั้งวิทยาลัยสงฆ์ร้อยเอ็ด (เมื่อ ๒๖ พฤศจิกายน ๒๕๕๘)
๑๖. พุทธศักราช ๒๕๕๙ ตั้งวิทยาลัยสงฆ์ราชบุรี (เมื่อ ๒๖ กุมภาพันธ์ ๒๕๕๙)

๑๗. พุทธศักราช ๒๕๖๑ ตั้งวิทยาลัยสงฆ์สุพรรณบุรีศรีสุวรรณภูมิ (เมื่อ ๒๕ เมษายน ๒๕๖๑)
๑๘. พุทธศักราช ๒๕๖๑ ตั้งวิทยาลัยสงฆ์พิจิตร (เมื่อ ๒๕ เมษายน ๒๕๖๑)
๑๙. พุทธศักราช ๒๕๖๑ ตั้งวิทยาลัยสงฆ์ระยอง (เมื่อ ๒๖ ธันวาคม ๒๕๖๑)
๒๐. พุทธศักราช ๒๕๖๑ ตั้งวิทยาลัยสงฆ์สุราษฎร์ธานี (เมื่อ ๒๖ ธันวาคม ๒๕๖๑)
๒๑. พุทธศักราช ๒๕๖๑ ตั้งวิทยาลัยสงฆ์มหาสารคาม (เมื่อ ๒๖ ธันวาคม ๒๕๖๑)
๒๒. พุทธศักราช ๒๕๖๒ ตั้งวิทยาลัยสงฆ์เพชรบุรี (เมื่อ ๔ มีนาคม ๒๕๖๒)
๒๓. พุทธศักราช ๒๕๖๒ ตั้งวิทยาลัยสงฆ์อุทัยธานี (เมื่อ ๔ มีนาคม ๒๕๖๒)
๒๔. พุทธศักราช ๒๕๖๔ ตั้งวิทยาลัยสงฆ์กาญจนบุรีศรีไพบูลย์ (เมื่อ ๓๑ มีนาคม ๒๕๖๔)
๒๕. พุทธศักราช ๒๕๖๔ ตั้งวิทยาลัยสงฆ์ชลบุรี (เมื่อ ๒๔ มีนาคม ๒๕๖๔)
๒๖. พุทธศักราช ๒๕๖๕ ตั้งวิทยาลัยสงฆ์จันทบุรี เมื่อ ๒๕ พฤษภาคม ๒๕๖๕)
๒๗. พุทธศักราช ๒๕๖๕ ตั้งวิทยาลัยสงฆ์กำแพงเพชร (เมื่อ ๒๘ กันยายน ๒๕๖๕)
๒๘. พุทธศักราช ๒๕๖๕ ตั้งวิทยาลัยสงฆ์ตาก(เมื่อ ๒๘ กันยายน ๒๕๖๕)

นอกจากนี้ ยังมีหน่วยวิทยบริการ ๓ แห่งอยู่ในจังหวัดต่าง ๆ คือ วัดหงษ์-ประดิษฐาราม จังหวัดสงขลา (ก่อตั้งเมื่อ ๑๓ กรกฎาคม ๒๕๔๘) วัดหมอนไม้ จังหวัดอุตรดิตถ์ (ก่อตั้งเมื่อ ๑๖ เมษายน ๒๕๕๒) และวัดกลาง พระอารามหลวง จังหวัดกาฬสินธุ์ (ก่อตั้งเมื่อ ๒๕ มกราคม ๒๕๖๖)

วิทยาเขต ๑๑ แห่ง วิทยาลัยสงฆ์ ๒๘ แห่ง หน่วยวิทยบริการ ๓ แห่งเหล่านี้ ได้นำหลักสูตรสาขาวิชาต่าง ๆ ที่คณะในส่วนกลางเปิดสอนไปเปิดสอน คือ

แยกเป็น ๔ ระดับคือ

ระดับปริญญาตรี ๑๘๒ หลักสูตร

ระดับประกาศนียบัตรบัณฑิต ๒ สาขาวิชา

ระดับปริญญาโท ๘๔ สาขาวิชา

ระดับปริญญาเอก ๔๗ สาขาวิชา

รวมเปิดสอนทุกหลักสูตร ทุกระดับ จำนวน ๓๑๕ สาขาวิชา

ระดับ ปริญญาตรี จำนวน ๑๘๒ สาขาวิชา แยกเป็นหลักสูตรภาษาไทย จำนวน ๑๗๘ สาขาวิชา และหลักสูตรนานาชาติ จำนวน ๔ สาขาวิชา

ระดับประกาศนียบัตรบัณฑิต จำนวน ๒ สาขาวิชา มีเฉพาะภาษาไทย

ระดับปริญญาโท จำนวน ๘๔ สาขาวิชา แยกเป็นหลักสูตรภาษาไทย จำนวน ๘๑ สาขาวิชา และหลักสูตรนานาชาติ จำนวน ๓ สาขาวิชา

ระดับปริญญาเอก จำนวน ๔๗ สาขาวิชา แยกเป็นหลักสูตรภาษาไทย จำนวน ๔๔ สาขาวิชา และหลักสูตรนานาชาติ จำนวน ๓ สาขาวิชา

รวมทั้งหมดทุกระดับ จำนวน ๓๑๕ สาขาวิชา แยกเป็นหลักสูตรภาษาไทย จำนวน ๓๐๕ สาขาวิชา และหลักสูตรนานาชาติ จำนวน ๑๐ สาขาวิชา^๒ ที่เปิดสอน อยู่ในมหาวิทยาลัย นับเป็นการขยายโอกาสทางการศึกษาให้แก่พระสงฆ์ สามเณรและประชาชนทั่วไปโดยทั่วถึงกัน

ตอนที่ ๔

รับสถาบันสมทบขยายการศึกษาไปในประเทศและต่างประเทศ

การขยายการศึกษาไปสู่ต่างประเทศ มหาวิทยาลัยดำเนินการมาอย่างเป็นขั้นตอนตามลำดับ เริ่มตั้งแต่การสร้างเครือข่ายความร่วมมือกับประชาคมนานาชาติ ผ่านการประชุมสัมมนาในโอกาสต่าง ๆ การเปิดสอนหลักสูตรภาคภาษาอังกฤษและหลักสูตรนานาชาติให้ชาวต่างประเทศเข้ามาศึกษา และเพื่อให้การศึกษาดำเนินไปอย่างราบรื่น

^๒ ข้อมูล จาก อาจารย์เอกลักษณ์ เทพวิจิตร อาจารย์ประจำคณะครุศาสตร์ และนางสาว ภัคนิจ พิมพา นักวิชาการศึกษา กองวิชาการ ณ วันที่ ๘ สิงหาคม ๒๕๖๖

ของมหาวิทยาลัยในต่างประเทศมีความมั่นคงยั่งยืน มหาวิทยาลัยจึงได้รับสถาบันการศึกษาทั้งในประเทศและต่างประเทศเข้าเป็นสถาบันสมทบ ดังนี้

๑. พุทธศักราช ๒๕๔๔ รั่ววิทยาลัยพระพุทธรศาสนาดอกกุก ขอนบอบ ประเทศเกาหลีใต้
๒. พุทธศักราช ๒๕๔๕ รั่วมหาปัญญาวิทยาลัย หาดใหญ่ สงขลา (ยุบเมื่อพุทธศักราช ๒๕๖๕)
๓. พุทธศักราช ๒๕๔๖ รั่วมหาวิทยาลัยพระพุทธรศาสนาจีน เจีย ไต้หวัน
๔. พุทธศักราช ๒๕๕๑ รั่ววิทยาลัยพระพุทธรศาสนา ประเทศสิงคโปร์
๕. พุทธศักราช ๒๕๕๒ รั่วสถาบันการศึกษาพระพุทธรศาสนาชั้นสูง ประเทศศรีลังกา
๖. พุทธศักราช ๒๕๕๓ รั่ววิทยาลัยพระพุทธรศาสนาธรรมเกต บุคด้าเบสตร์ ประเทศฮังการี

ตอนที่ ๕

พัฒนาขึ้นสู่ความเป็นนานาชาติ

ในการพัฒนาขึ้นสู่ความเป็นนานาชาตินั้น มหาวิทยาลัยได้มีการวางรากฐานอย่างเป็นขั้นตอนโดยลำดับมาทั้งการสร้างเครือข่ายกับประชาคมนานาชาติ เปิดสอนหลักสูตรนานาชาติ จัดเตรียมอาคารสถานที่ วัสดุอุปกรณ์ที่สนับสนุนการจัดการศึกษา การพัฒนาผู้บริหาร คณาจารย์ และเจ้าหน้าที่ให้มีความรู้ภาษาต่างประเทศ

มหาวิทยาลัยได้จัดประชุมนานาชาติที่สำคัญ ๆ ร่วมกับประชาคมชาวพุทธทั่วโลก เช่น จัดประชุมสุดยอดผู้นำชาวพุทธโลก จัดประชุมนานาชาติว่าด้วยพระพุทธรศาสนาเถรวาทและมหายาน จัดประชุมผู้นำชาวพุทธโลกเนื่องในวันวิสาขบูชา วันสำคัญสากลของโลก จัดสัมมนาวิชาการนานาชาติของสมาคมมหาวิทยาลัยพระพุทธรศาสนานานาชาติ การจัดประชุมนานาชาติเหล่านี้เป็นโอกาสให้ประชาคมชาวพุทธได้สนทนา ปรึกษา

หารือกัน ทำความรู้จักกันอันเป็นคุณูปการเป็นอเนกประการในการทำงานร่วมกัน ตั้งแต่ พ.ศ. ๒๕๕๖ เป็นต้นมา และคณะสังคมศาสตร์เปิดสอนหลักสูตรนานาชาติ ระดับปริญญาเอก สาขาวิชารัฐประศาสนศาสตร์

ตั้งสมาคมมหาวิทยาลัยพระพุทธศาสนานาชาติ ในปีพุทธศักราช ๒๕๕๓ โดยมี พระพรหมบัณฑิต (ประยูร ธมฺมจิตฺโต), ศ.ดร. อุนายกสภามหาวิทยาลัยมหาจุฬาลงกรณราชวิทยาลัย เมื่อครั้งที่ดำรงตำแหน่งเป็นอธิการบดีมหาวิทยาลัยมหาจุฬาลงกรณราชวิทยาลัย เป็นประธาน เพื่อสร้างเครือข่ายความร่วมมือกันในกลุ่มสถาบันการศึกษาทางพระพุทธศาสนาหรือจัดการศึกษาวิชาพระพุทธศาสนา

ตั้งสภาสากลวันวิสาขบูชาโลกในพุทธศักราช ๒๕๕๘ โดยมีพระพรหมบัณฑิต เมื่อครั้งที่ดำรงตำแหน่งเป็นอธิการบดีมหาวิทยาลัยมหาจุฬาลงกรณราชวิทยาลัย เป็นประธาน เพื่อสร้างเครือข่ายความร่วมมือกันในกลุ่มพระสังฆราช ประมุขสงฆ์ ผู้นำชาวพุทธ และนักวิชาการด้านพระพุทธศาสนาในประเทศต่าง ๆ ปัจจุบัน สภาสากลวันวิสาขบูชาโลกนี้ได้รับการรับรองจากองค์การสหประชาชาติให้เป็นที่ปรึกษาพิเศษ คณะมนตรีเศรษฐกิจและสังคมแห่งสหประชาชาติ

ตั้งสถาบันภาษา ในพุทธศักราช ๒๕๕๕ เพื่อพัฒนาผู้บริหาร คณาจารย์ เจ้าหน้าที่ให้มีความรู้ภาษาอังกฤษและภาษาต่างประเทศอื่น ๆ สามารถสื่อสารกันได้ ทั้งระดับปฏิบัติการทั่วไปและการถ่ายทอดความรู้ด้านวิชาการ

ยกฐานะโครงการหลักสูตรนานาชาติระดับปริญญาโทขึ้นเป็นวิทยาลัยพุทธศาสตร์นานาชาติ พุทธศักราช ๒๕๕๖ (เมื่อ ๒๕ ธันวาคม ๒๕๕๖) บนเนื้อที่ ๘๔ ไร่ เพื่อเป็นสถานศึกษาพระพุทธศาสนาบูรณาการกับศาสตร์สมัยใหม่สำหรับประชาคมชาวพุทธทั่วโลก

ตั้งศูนย์อาเซียนศึกษา ในพุทธศักราช ๒๕๕๖ (เมื่อ ๒๕ ธันวาคม ๒๕๕๖) เพื่อเป็นศูนย์ศึกษาวิจัยศาสนาและวัฒนธรรมในภูมิภาคอาเซียนและประเทศใกล้เคียง

เป็นการระดมองค์ความรู้เกี่ยวกับพระพุทธศาสนาและวัฒนธรรมในประเทศเพื่อนบ้าน และประเทศที่เกี่ยวข้อง สำหรับกิจกรรมของศูนย์อาเซียนศึกษาในปี พ.ศ. ๒๕๖๖

บัณฑิตวิทยาลัย เปิดสอนหลักสูตรระดับปริญญาเอก ภาควิชาภาษาอังกฤษ ตั้งแต่ พุทธศักราช ๒๕๔๓ ซึ่งต่อมาได้มอบงานให้วิทยาลัยพุทธศาสนานานาชาติดำเนินการต่อ

คณะพุทธศาสตร์ เปิดสอนหลักสูตรระดับปริญญาตรี สาขาวิชาพระพุทธศาสนา ภาควิชาภาษาอังกฤษตั้งแต่พุทธศักราช ๒๕๕๐ เป็นต้นมา

คณะมนุษยศาสตร์เปิดสอน หลักสูตรระดับปริญญาตรี สาขาวิชาภาษาอังกฤษ ในภาควิชาภาษาอังกฤษ ตั้งแต่พุทธศักราช ๒๕๕๖

ตั้งวิทยาลัยพระธรรมทูต ในพุทธศักราช ๒๕๕๖ (เมื่อ ๒๕ ธันวาคม ๒๕๕๖) เพื่อเป็นศูนย์เผยแพร่หลักธรรมทางพระพุทธศาสนา เกี่ยวกับงานการเรียนการสอน เพื่อพัฒนาพระธรรมทูต จัดการฝึกอบรมพระธรรมทูต วิจัยพัฒนารูปแบบและวิธีการ เผยแผ่พระพุทธศาสนาทั้งในประเทศและต่างประเทศ

จากการทำกิจกรรมและการตั้งส่วนงานดังที่กล่าวมา ทำให้มหาวิทยาลัยมีความพร้อมด้านโครงสร้างพื้นฐานสำหรับการเป็นศูนย์การศึกษาพระพุทธศาสนาในระดับนานาชาติ จะเห็นได้ว่า ปัจจุบัน หลักสูตรนานาชาติที่เปิดสอนมีเป็นจำนวนมาก และมีจำนวนนิสิตชาวต่างประเทศจำนวนมากที่ศึกษาอยู่ในมหาวิทยาลัยย้อนหลัง ๑๕ ปี ดังนี้

พุทธศักราช ๒๕๕๑ จำนวน ๑,๓๒๙ รูป/คน

พุทธศักราช ๒๕๕๒ จำนวน ๑,๓๕๔ รูป/คน

พุทธศักราช ๒๕๕๓ จำนวน ๑,๒๗๔ รูป/คน

พุทธศักราช ๒๕๕๔ จำนวน ๑,๒๗๖ รูป/คน

พุทธศักราช ๒๕๕๕ จำนวน ๑,๑๘๙ รูป/คน

พุทธศักราช ๒๕๕๖ จำนวน ๑,๑๘๗ รูป/คน

พุทธศักราช ๒๕๕๗ จำนวน ๑,๓๙๕ รูป/คน
 พุทธศักราช ๒๕๕๘ จำนวน ๑,๔๖๘ รูป/คน
 พุทธศักราช ๒๕๕๙ จำนวน ๑,๔๔๘ รูป/คน
 พุทธศักราช ๒๕๖๐ จำนวน ๑,๐๖๒ รูป/คน
 พุทธศักราช ๒๕๖๑ จำนวน ๑,๔๔๒ รูป/คน
 พุทธศักราช ๒๕๖๒ จำนวน ๑,๖๕๑ รูป/คน
 พุทธศักราช ๒๕๖๓ จำนวน ๑,๒๙๔ รูป/คน
 พุทธศักราช ๒๕๖๔ จำนวน ๑,๑๙๕รูป/คน
 พุทธศักราช ๒๕๖๕ จำนวน ๑,๓๘๓ รูป/คน
 พุทธศักราช ๒๕๖๖ จำนวน ๑,๗๗๖^{๓)} รูป/คน

ที่สำคัญคือ นิสิตชาวต่างประเทศเหล่านี้ มาจาก ๒๘ ประเทศ คือ

๑. USA	จำนวน	๔ รูป/คน
๒. Australia	จำนวน	๑ รูป
๓. Bangladesh	จำนวน	๖๗ รูป/คน
๔. Bhutan	จำนวน	๕ รูป/คน
๕. Cambodia	จำนวน	๖๖ รูป/คน
๖. Chile	จำนวน	๑ คน
๗. China	จำนวน	๙๘ รูป/คน
๘. Ethiopia	จำนวน	๑ คน
๙. France	จำนวน	๑ คน
๑๐. Germany	จำนวน	๑ คน
๑๑. Hungary	จำนวน	๒ คน
๑๒. India	จำนวน	๔๐ รูป/คน
๑๓. indonesia	จำนวน	๖ รูป

^{๓)} ข้อมูลจาก พระสมุห์ประจักษ์ มหาปณฺโณ รองผู้อำนวยการส่วนทะเบียนนิตินิสิต สำนักทะเบียนและวัดผล ณ วันที่ ๕ กันยายน ๒๕๖๕

๑๔. Italy	จำนวน	๑ คน
๑๕. Laos	จำนวน	๒๔๔ รูป/คน
๑๖. Malaysia	จำนวน	๕ รูป/คน
๑๗. Myanmar	จำนวน	๑,๐๑๔ รูป/คน
๑๘. Nepal	จำนวน	๓๖ รูป/คน
๑๙. Russia	จำนวน	๔ รูป/คน
๒๐. Scotland	จำนวน	๑ รูป
๒๑. Singapore	จำนวน	๑ คน
๒๒. South African	จำนวน	๑ รูป
๒๓. South Korea	จำนวน	๒ รูป/คน
๒๔. Spain	จำนวน	๑ คน
๒๕. Sri Lanka	จำนวน	๑๗ รูป/คน
๒๖. Taiwan	จำนวน	๕ รูป/คน
๒๗. Tibet	จำนวน	๑ รูป
๒๘. Vietnam	จำนวน	๑๕๐ รูป/คน

แยกเป็นภิกษุ ๑,๒๔๗ รูป สามเณร ๑๒๓ รูป ภิกษุณี ๕๘ รูป คฤหัสถ์ชาย ๑๙๑ คนและคฤหัสถ์หญิง ๑๕๗ คน แยกเป็นภิกษุ ๗๐.๒๑ เปอร์เซนต์ เป็นสามเณร ๖.๙๓ เปอร์เซนต์ เป็นภิกษุณี ๓.๒๗ เปอร์เซนต์ เป็นคฤหัสถ์ชาย ๑๐.๗๕ เปอร์เซนต์ เป็นคฤหัสถ์หญิง ๘.๘๔ เปอร์เซนต์ จำแนกตามระดับการศึกษาได้ ดังนี้

ระดับปริญญาตรี	๘๕๘ รูป/คน
ระดับปริญญาโท	๓๖๙ รูป/คน
ระดับปริญญาเอก	๑๕๖ รูป/คน

การที่มีพระสงฆ์นานาชาติจำนวนมาก เข้ามาศึกษาเช่นนี้ ถือว่ามหาวิทยาลัย ได้ช่วยสร้างศาสนทายาทให้แก่สถาบัน พระพุทธศาสนาในนานาประเทศ ซึ่งจะช่วยให้ ทำให้พระพุทธศาสนาเจริญมั่นคง เป็นปึกแผ่นในประเทศนั้น ๆ สืบไป

นอกจากนี้ มหาวิทยาลัยยังได้พัฒนาอาคารสถานที่ วัสดุอุปกรณ์เพื่อการเรียน การสอนระดับนานาชาติเป็นการเฉพาะ เช่น การจัดสร้างอาคารต่าง ๆ สำหรับวิทยาลัย พุทธศาสนานานาชาติบนพื้นที่ ๘๔ ไร่ การพัฒนาเครือข่าย MCU-Network ให้มี สมรรถนะรองรับความเป็นนานาชาติ การจัดสร้างห้องสมุดขนาดใหญ่สำหรับวิทยาลัย พุทธศาสนานานาชาติ การรวบรวมเรียบเรียงและจัดทำพระไตรปิฎกฉบับสากล (Common Buddhist Text=CBT) การจัดทำสหบรรณานุกรมคัมภีร์พระพุทธศาสนา (Union Catalogue of Buddhist Texts=UCBT) เพื่ออำนวยความสะดวกสำหรับ นิสิตนานาชาติในการศึกษาค้นคว้าพุทธธรรมและสืบค้นคัมภีร์พระพุทธศาสนาทั้งแบบ เถรวาท มหายาน และวัชรยาน

ตอนที่ ๖

ผลการดำเนินงานตามพันธกิจ

พันธกิจที่ ๑ พลิตบัณฑิต

ในยุคมหาธาตุวิทยาลัย พุทธศักราช ๒๔๓๒ มีเฉพาะการเรียนการสอนหลักสูตร พระปริยัติธรรมแผนกบาลี พอมาถึงยุคมหาจุฬาลงกรณราชวิทยาลัย พุทธศักราช ๒๔๕๐ แบ่งหลักสูตรเป็น ๓ ส่วนต่อเนื่องกัน คือ

- ๑) หลักสูตรต่ำกว่าระดับอุดมศึกษาเพื่อปรับพื้นฐานความรู้ พุทธศักราช ๒๔๕๐
- ๒) หลักสูตรเตรียมอุดมศึกษา พุทธศักราช ๒๔๕๒
- ๓) หลักสูตรระดับอุดมศึกษา พุทธศักราช ๒๔๕๓

ในพุทธศักราช ๒๕๐๐ จึงมีการปรับหลักสูตรให้เข้ากับมาตรฐานของมหาวิทยาลัย ทั่วไปพัฒนาการด้านหลักสูตรได้มีมาอย่างต่อเนื่อง

มหาวิทยาลัยได้พัฒนาหลักสูตรทุกระดับ ที่จัดการเรียนการสอนในคณะ วิทยาเขต วิทยาลัย โครงการขยายห้องและหน่วยวิทยบริการ แยกเป็น ๔ ระดับคือ ระดับปริญญาตรี ๑๘๒ สาขาวิชา ระดับประกาศนียบัตรบัณฑิต ๒ สาขาวิชา ระดับปริญญาโท ๘๔ สาขา

วิชา และระดับปริญญาเอก ๔๗ สาขาวิชา รวมเปิดสอนทุกหลักสูตร ทุกระดับ จำนวน ๓๑๕ สาขาวิชา^๔

ในปีการศึกษา ๒๕๖๖ มหาวิทยาลัยมีบุคลากรทั้งหมด ๑,๑๐๖ รูป/คน^๕ แยกเป็น บุคลากร ๑,๑๐๖ รูป/คน ลูกจ้าง - รูป/คน ในจำนวนนี้ แบ่งเป็น

- ๑) ส่วนกลาง ๔๒๑ รูป/คน แยกเป็น บุคลากร ๔๒๑ รูป/คน ลูกจ้าง - รูป/คน
- ๒) วิทยาเขต ๔๐๖ รูป/คน แยกเป็น บุคลากร ๔๐๖ รูป/คน ลูกจ้าง - รูป/คน
- ๓) วิทยาลัยสงฆ์ ๒๗๙ รูป/คน แยกเป็น บุคลากร ๒๗๙ รูป/คน ลูกจ้าง - รูป/คน
- ๔) หน่วยวิทยบริการ ลูกจ้าง - รูป/คน

บุคลากรทั้งหมด ในจำนวนนี้ แบ่งเป็น

- ๑) ประเภทวิชาการ ทั้งบุคลากร (๕๘๓) และลูกจ้าง (-) จำนวน ๕๘๓ รูป/คน
- ๒) ประเภทปฏิบัติการวิชาชีพและบริหารทั่วไป ทั้งบุคลากร (๕๒๓) และลูกจ้าง (-) จำนวน ๕๒๓ รูป/คน

บุคลากรทั้งหมดต่างทำหน้าที่สอนนิสิตที่ศึกษาสาขาวิชาต่าง ๆ ที่เปิดสอนอยู่ในปีการศึกษา ๒๕๖๕ หลักสูตรของมหาวิทยาลัยที่จัดการเรียนการสอนในคณะ วิทยาเขต วิทยาลัย โครงการขยายห้องและหน่วยวิทยบริการ รวมทั้งหมดทุกระดับ จำนวน ๓๑๕ สาขาวิชา แยกเป็นหลักสูตรภาษาไทย จำนวน ๓๐๕ สาขาวิชา และหลักสูตรนานาชาติ จำนวน ๑๐ สาขาวิชา แยกเป็น ๔ ระดับ คือ

๑. ระดับปริญญาตรี ๑๘๒ สาขาวิชา หลักสูตรภาษาไทย จำนวน ๑๗๘ สาขาวิชา และหลักสูตรนานาชาติ จำนวน ๔ สาขาวิชา

๒. ระดับประกาศนียบัตรบัณฑิต ๒ สาขาวิชา (มีเฉพาะภาษาไทย)

^๔ ข้อมูลจาก นางสาวกณิฉ พิมพา นักวิชาการศึกษา กองวิชาการ ณ วันที่ ๘ สิงหาคม ๒๕๖๖

^๕ ข้อมูลจาก พระมหาถาวร ถาวรเมธี, ดร. ผู้อำนวยการกองกลาง ณ วันที่ ๗ สิงหาคม ๒๕๖๖

๓. ระดับปริญญาโท ๘๔ สาขาวิชา แยกเป็นหลักสูตรภาษาไทย จำนวน ๘๑ สาขาวิชา และหลักสูตรนานาชาติ จำนวน ๓ สาขาวิชา

๔. ระดับปริญญาเอก ๔๗ สาขาวิชา แยกเป็นหลักสูตรภาษาไทย จำนวน ๔๔ สาขาวิชา และหลักสูตรนานาชาติ จำนวน ๓ สาขาวิชา^๖

ในปี พ.ศ. ๒๕๖๖ มีนิสิตทั้งชาวไทยและชาวต่างประเทศทั้งสิ้น ๒๐,๓๔๖ รูป/คน^๗ (แยกเป็นบรรพชิต ๑๐,๑๔๒ รูป และคฤหัสถ์ ๑๐,๒๐๔ คน) แยกเป็น

- ๑) ปริญญาตรี ๑๔,๓๕๖ รูป/คน
- ๒) ปริญญาโท ๓,๗๔๘ รูป/คน
- ๓) ปริญญาเอก ๒,๒๔๒ รูป/คน

แยกตามสถานภาพ เป็นภิกษุ ๘,๓๔๔ รูป เป็นสามเณร ๑,๗๗๒ รูป เป็นแม่ชี/ภิกษุณี ๑๒๒ รูป/คน เป็นคฤหัสถ์ชาย ๕,๕๖๐ คน เป็นคฤหัสถ์หญิง ๔,๕๔๘ คน

ในจำนวนนิสิตทั้งสิ้น มีนิสิตชาวต่างประเทศ ๑,๗๗๖ รูป/คน จาก ๒๘ ประเทศ^๘

ในปีการศึกษา ๒๕๖๕ ในหนังสือสุจิตร์ มีผู้สำเร็จการศึกษา ๔,๓๗๐ รูป/คน ดังนี้

๑. ดุษฎีบัณฑิต จำนวน ๓๙๔ รูป/คน
๒. มหาบัณฑิต จำนวน ๙๐๑ รูป/คน
๓. บัณฑิต จำนวน ๒,๙๗๕ รูป/คน

^๖ ข้อมูลจาก นางสาวภักดินิ พิมพา นักวิชาการศึกษา กองวิชาการ ณ วันที่ ๘ สิงหาคม ๒๕๖๖

^๗ ข้อมูลจาก พระครูศรีสิทธิบัณฑิต, ดร. ผอ.สำนักทะเบียนและวัดผล และพระสมุห์ประจักษ์ มหาปณฺเฑ รองผู้อำนวยการส่วนทะเบียนนิสิต ณ วันที่ ๖ สิงหาคม ๒๕๖๖

^๘ ข้อมูลจาก พระครูศรีสิทธิบัณฑิต, ดร. ผอ.สำนักทะเบียนและวัดผล ณ วันที่ ๔ กันยายน ๒๕๖๕

เป็นเวลา ๗๖ ปี นับจากพุทธศักราช ๒๔๙๐ ที่เปิดดำเนินการศึกษาในรูปแบบอุดมศึกษาเป็นต้นมา มหาวิทยาลัยรับนิสิตเข้าศึกษาระดับปริญญาตรี ๖๗ รุ่น (ปัจจุบันเป็นรุ่นที่ ๖๘) ระดับปริญญาโท ๓๒ รุ่น ระดับปริญญาเอก ๑๘ รุ่น มีผู้สำเร็จการศึกษาทุกระดับรวม ทั้งสิ้น ๗๒,๑๖๖ รูป/คน แยกเป็น

- ๑) ผู้สำเร็จปริญญาตรี ๖๓,๖๒๖ รูป/คน
- ๒) ผู้สำเร็จปริญญาโท ๑๐,๓๔๖ รูป/คน
- ๓) ผู้สำเร็จปริญญาเอก ๒,๑๙๔ รูป/คน

พันธกิจที่ ๒ วิจัย

สถาบันวิจัยพุทธศาสตร์ มหาวิทยาลัยมหาจุฬาลงกรณราชวิทยาลัย “๑๓๖ ปี มหาวิทยาลัยมหาจุฬาลงกรณราชวิทยาลัย ๔๔ ปี สถาบันวิจัยพุทธศาสตร์” เป็นส่วนงานที่ปฏิบัติหน้าที่ในการพัฒนา ส่งเสริม กำกับ ติดตาม และประเมินผลการวิจัย จัดตั้งขึ้นเมื่อวันที่ ๘ พฤศจิกายน พ.ศ. ๒๕๒๒ ซึ่งได้ดำเนินงานสนองนโยบายของมหาวิทยาลัยตามวัตถุประสงค์ที่ตั้งไว้ โดยได้เริ่มจัดทำโครงการวิจัย เมื่อ พ.ศ. ๒๕๓๐ ตามประกาศมหาวิทยาลัยเรื่องภารกิจ อำนาจหน้าที่และความรับผิดชอบของส่วนงานในมหาวิทยาลัย พ.ศ. ๒๕๖๒ กำหนดให้สถาบันวิจัยพุทธศาสตร์มีภารกิจเกี่ยวกับงานวางแผนและพัฒนา งานวิจัย พัฒนานักวิจัยของมหาวิทยาลัย ประสานงานจัดหาทุนสนับสนุนงานวิจัย รับรอง เผยแพร่และนำงานวิจัยไปใช้ประโยชน์เพื่อพัฒนาจิตใจและสังคม

นับตั้งแต่มหาวิทยาลัยมหาจุฬาลงกรณราชวิทยาลัย โดยสถาบันวิจัยพุทธศาสตร์ ได้เริ่มดำเนินงานโครงการวิจัยถึงปัจจุบัน ได้อนุมัติให้อาจารย์ นักวิจัยพัฒนาโครงการวิจัย จำนวน ๒,๔๗๒ โครงการ ซึ่งได้รับงบประมาณทั้งจากภาครัฐและหน่วยงานที่เกี่ยวข้องให้ทุนอุดหนุนการวิจัย รวมทั้งสิ้น ๕๔๓,๓๗๘,๗๕๕ บาท ในรอบหลายปีที่ผ่านมา มหาวิทยาลัยได้มีการดำเนินการวิจัยด้านหลักคำสอนทางพระพุทธศาสนา การนำหลักพุทธธรรมไปประยุกต์ใช้ในการพัฒนาบุคคลและสังคม การวิจัยด้านการเรียน

การสอน การศึกษา การพัฒนาสังคม การพัฒนาคุณภาพชีวิต การเรียนรู้ ภูมิปัญญาท้องถิ่น การสร้างความเข้มแข็งในองค์กร การวิจัยเชิงพุทธบูรณาการกับศาสตร์ต่าง ๆ เช่น พุทธจิตวิทยาวิถีชีวิตใหม่ : กลไกการสร้างความเข้มแข็งทางจิตใจของครอบครัวไทย, การพัฒนาเชิงพื้นที่ของพระบัณฑิตอาสาและพระธรรมจาริกเพื่อแก้ปัญหาความยากจนของราษฎรบนพื้นที่สูง, กลไกการเสริมสร้างพลังอำนาจทางสังคมเพื่อพัฒนาเมืองพุทธวัฒนธรรมแห่งความสุข, กลไกการพัฒนาและสร้างเครือข่ายการยกระดับการจัดการศึกษาอาชีววิถีพุทธที่เป็นเลิศสำหรับการเรียนรู้ยุคชีวิตวิถีใหม่, ความยั่งยืนของชุมชนสันติสุขท่ามกลางความหลากหลายในพื้นที่จังหวัดชายแดนภาคใต้, การพัฒนาพื้นที่นวัตกรรมการสื่อสารเชิงพุทธเพื่อรู้เท่าทันสื่อของเยาวชนไทย, การพัฒนาผลิตภัณฑ์เชิงเศรษฐกิจสร้างสรรค์จากเครือข่ายพิพิธภัณฑ์ของวัดและชุมชน, นวัตกรรมเตาเผาศพอัจฉริยะและเครื่องพ่นสารวิมุติเพื่อลดปริมาณสารก่อมะเร็งการฌาปนกิจศพ เป็นต้น โดยได้รับเชิญเข้าร่วมแสดงนิทรรศการงาน Thailand Research Expo เป็นประจำทุกปี ซึ่งเป็นเวทีระดับชาติที่นำเสนอผลงานวิจัย เทคโนโลยีและนวัตกรรมที่มีคุณภาพเพื่อเชื่อมโยงบูรณาการองค์ความรู้ไปสู่การใช้ประโยชน์ในการพัฒนาประเทศ สรุปได้ว่า สถาบันวิจัยพุทธศาสตร์ได้ดำเนินการพัฒนาโครงการวิจัยอย่างต่อเนื่องเพื่อสนับสนุนพันธกิจหลักของมหาวิทยาลัย คือ การพัฒนาการวิจัยทางพระพุทธศาสนาควบคู่กับศาสตร์สมัยใหม่เพื่อการพัฒนาจิตใจและสังคม

มหาวิทยาลัยมหาจุฬาลงกรณราชมีวิสัยทัศน์ที่จะก้าวสู่ “มหาวิทยาลัยที่จัดการศึกษาพระพุทธศาสนา บูรณาการกับศาสตร์สมัยใหม่ และสร้างพุทธนวัตกรรมเพื่อพัฒนาจิตใจและสังคม” พัฒนาระบบการบริหารจัดการงานวิจัยเพื่อสร้างองค์ความรู้และนวัตกรรมควบคู่ไปกับการเรียนการสอน การบริการวิชาการ และการทะนุบำรุงศิลปวัฒนธรรม เน้นการพัฒนาองค์ความรู้ในพระไตรปิฎก โดยวิธีสหวิทยาการแล้วนำองค์ความรู้ที่ค้นพบมาประยุกต์ใช้แก้ปัญหาศีลธรรมและจริยธรรมของสังคม รวมทั้งพัฒนาปัญญาและคุณธรรม การพัฒนาคุณภาพงานวิชาการด้านพระพุทธศาสนาโดย

ความร่วมมือกับสถาบันการศึกษาที่มีชื่อเสียงทั้งภายในประเทศและต่างประเทศเพื่อพัฒนาคุณภาพนักวิจัย ผลงานวิจัย งานสร้างสรรค์ หรือพุทธนวัตกรรมให้มีคุณภาพ ประสิทธิภาพและมีความเป็นสากล และใช้กระบวนการวิจัยเป็นส่วนหนึ่งในการผลิตบัณฑิต บริการวิชาการ และทะนุบำรุงศิลปวัฒนธรรม เพื่อบูรณาการพระพุทธศาสนากับศาสตร์สมัยใหม่ให้นำไปสู่ภาคปฏิบัติได้อย่างชัดเจนเป็นรูปธรรม และบรรลุยุทธศาสตร์ที่ ๒ ของมหาวิทยาลัย คือ พัฒนางานวิจัยและพุทธนวัตกรรมให้มีคุณภาพทั้งในระดับชาติและนานาชาติ มีเป้าประสงค์ในการสร้างระบบและกลไกการส่งเสริมและสนับสนุนการบริหารงานวิจัยที่ได้มาตรฐาน มีผลงานวิจัยหรือนวัตกรรมที่พัฒนาปัญญาและคุณธรรม มีผลงานวิจัย งานสร้างสรรค์หรือพุทธนวัตกรรมที่ได้รับการตีพิมพ์หรือเผยแพร่และได้รับการอ้างอิงหรือนำไปใช้ประโยชน์ในระดับชาติหรือนานาชาติ

อนึ่ง ในปีงบประมาณ พ.ศ. ๒๕๖๖ มหาวิทยาลัย ได้รับงบประมาณจากสำนักงานคณะกรรมการส่งเสริมวิทยาศาสตร์ วิจัยและนวัตกรรม (สกสว.) เป็นจำนวนเงินทั้งสิ้น ๒๔,๑๗๓,๐๐๐ บาท (ยี่สิบสี่ล้านหนึ่งแสนเจ็ดหมื่นสามพันบาทถ้วน) และทำสัญญาให้ทุนอุดหนุนการวิจัย จำนวน ๑๐๘ โครงการ แบ่งออกเป็น ๘ แผนงานวิจัย คือ

- ๑) การเสริมสร้างความเข้มแข็งของเศรษฐกิจฐานราก
- ๒) การท่องเที่ยวเชิงสร้างสรรค์วิถีพุทธ
- ๓) การพัฒนานโยบายและต้นแบบสังคมคุณธรรม
- ๔) การแก้ไขปัญหาความยากจนและส่งเสริมสัมมาชีพวิถีพุทธ
- ๕) การจัดการทรัพยากรธรรมชาติและสิ่งแวดล้อมบนฐานวิถีพุทธ
- ๖) การพัฒนาสังคมผู้สูงวัยวิถีพุทธ
- ๗) การวิจัยองค์ความรู้ด้านพระพุทธศาสนา
- ๘) การเรียนรู้เชิงพุทธบูรณาการในสังคมใหม่

โดยมียุทธศาสตร์ชาติที่สอดคล้องกับแผนปฏิบัติการด้านวิทยาศาสตร์ วิจัยและนวัตกรรมของหน่วยงาน ประกอบด้วย ยุทธศาสตร์ที่ ๓ ด้านพัฒนาและเสริมสร้าง

ศักยภาพทรัพยากรมนุษย์ คนไทยในอนาคต มีความพร้อมทั้งกาย ใจ สติปัญญา มีทักษะที่จำเป็นในศตวรรษที่ ๒๑ มีทักษะสื่อสารภาษา และมีคุณธรรม ยุทธศาสตร์ที่ ๔ ด้านการสร้างโอกาสและความเสมอภาคทางสังคม สร้างความเป็นธรรม และลดความเหลื่อมล้ำในทุกมิติ กระจายศูนย์กลางความเจริญทางเศรษฐกิจและสังคมเพิ่มโอกาสให้ทุกภาคส่วนเข้ามาเป็นกำลังของการพัฒนาประเทศในทุกระดับ และยุทธศาสตร์ที่ ๕ ด้านการสร้างการเติบโตบนคุณภาพชีวิตที่เป็นมิตรต่อสิ่งแวดล้อม คำนึงถึงความยั่งยืนของฐานทรัพยากรธรรมชาติและสิ่งแวดล้อม ปรับเปลี่ยนพฤติกรรมของประชาชน ให้เป็นมิตรต่อสิ่งแวดล้อม ผ่านมาตรการต่างๆ ที่มุ่งเน้นให้เกิดผลลัพธ์ต่อความยั่งยืน^๑

พันธกิจที่ ๓ การบริการวิชาการ

นับแต่พระบาทสมเด็จพระปรมินทรมหาจุฬาลงกรณ์ พระจุลจอมเกล้าเจ้าอยู่หัว รัชกาลที่ ๕ ได้ทรงสถาปนามหาวิทยาลัยมหาจุฬาลงกรณราชวิทยาลัยขึ้น เมื่อปี พุทธศักราช ๒๔๓๐ เพื่อเป็นสถานศึกษาพระไตรปิฎกและวิชาชั้นสูงสำหรับพระภิกษุ สามเณรและคฤหัสถ์ ซึ่งการบริหารงานตามพันธกิจของมหาวิทยาลัยในรอบ ๑๓๕ ปี ที่ผ่านมา ประสบความสำเร็จเป็นที่น่าพอใจอย่างยิ่ง มหาวิทยาลัยได้ทำหน้าที่เป็นเสาหลักของกิจการคณะสงฆ์ไทยในหลายด้าน พร้อมกันนั้นก็ทำหน้าที่เป็นผู้นำด้านจิตใจของสังคมประเทศชาติ ทำกิจกรรมส่งเสริมคุณธรรมจริยธรรมให้แก่คนในชาติมาอย่างต่อเนื่อง โดยที่สภามหาวิทยาลัยได้ให้กำหนดวิสัยทัศน์ว่า “มหาวิทยาลัยที่จัดการศึกษาพระพุทธานุศาสตร์ บูรณาการกับศาสตร์สมัยใหม่ และสร้างพุทธนวัตกรรมเพื่อพัฒนาจิตใจและสังคม” ภายใต้วิสัยทัศน์นี้ ยังได้กำหนดประเด็นยุทธศาสตร์ให้ครอบคลุมพันธกิจของมหาวิทยาลัย ตามพระราชบัญญัติมหาวิทยาลัยมหาจุฬาลงกรณราชวิทยาลัย พ.ศ. ๒๕๔๐ นั่นคือ (๑) ผลิตบัณฑิตให้มีคุณภาพ (๒) วิจัยและพัฒนา

^๑ ข้อมูลจาก พระมหาเสริน นริสสร, ดร. ผู้อำนวยการส่วนบริหาร สถาบันวิจัยพุทธศาสตร์ ณ วันที่ ๒๖ สิงหาคม ๒๕๖๖

(๓) ส่งเสริมพระพุทธศาสนาและบริการวิชาการแก่สังคมและทะนุบำรุงศิลปะและวัฒนธรรม

สำนักส่งเสริมพระพุทธศาสนาและบริการสังคม^{๑๐} โดย พระสุธีวีรบัณฑิต, รศ.ดร. ผู้อำนวยการ พร้อมด้วยผู้บริหารส่วนงานในสังกัดสำนักฯ ซึ่งเป็นผู้ที่มิบทบาทสำคัญยิ่งต่อการขับเคลื่อนและบริหารจัดการด้านการส่งเสริมพระพุทธศาสนาและบริการวิชาการแก่สังคม ในรอบปีที่ผ่านมา ได้ดำเนินงานด้านการบริการวิชาการแก่สังคม ดังนี้

๑. ดำเนินการออกอากาศรูปแบบ MCU TV Online ผ่านเครือข่ายอินเทอร์เน็ตทางออนไลน์ เช่น

- เว็บไซต์ www.tv.mcu.ac.th,
- YouTube : MCU TV,
- YouTube : MCU TV-Channel
- YouTube : MCU TV Live
- Facebook : MCU TV News
- Facebook : MCU TV-Channel
- Facebook : MCU TV Live เป็นต้น

๒. เผยแพร่ประชาสัมพันธ์กิจกรรมของมหาวิทยาลัยทางสื่อโซเชียลมีเดีย เช่น

- การเรียนการสอน และกิจกรรม ทั้งส่วนกลางและส่วนภูมิภาค
- ข่าวสารด้านการบริการวิชาการแก่สังคม และการทำนุบำรุงศิลปะและวัฒนธรรม
- สารคดีทางพระพุทธศาสนา
- การประชุม/สัมมนาวิชาการ เป็นต้น

^{๑๐} ดร.วรพันธุ์ แยมหงษ์ภกา รองผู้อำนวยการสำนักส่งเสริมพระพุทธศาสนาและบริการสังคม ณ วันที่ ๒๗ สิงหาคม ๒๕๖๖

๓. จัดกิจกรรมออนไลน์ ชื่อรายการ “เสียงธรรมจากมหาจุฬาลงกรณราชวิทยาลัย” ดังนี้

๑) วันเสาร์

- ภาคภาษาอังกฤษ เวลา ๒๐.๐๐ - ๒๑.๓๐ น.

- ภาคภาษาไทย เวลา ๐๙.๐๐ - ๑๐.๓๐ น.

และมีการสดมนต์ บรรยายธรรม นำเจริญจิตภาวนาและแผ่เมตตา โดย พระธรรมวัชรบัณฑิต, ศ.ดร. อธิการบดี มหาวิทยาลัยมหาจุฬาลงกรณราชวิทยาลัย

๒) วันอาทิตย์

- เวลา ๐๙.๐๐ - ๑๐.๓๐ น. ทำวัตรเช้า/บรรยายธรรม นำเจริญจิตภาวนา และแผ่เมตตา โดย พระธรรมวัชรบัณฑิต, ศ.ดร. อธิการบดี มหาวิทยาลัยมหาจุฬาลงกรณราชวิทยาลัย

- เวลา ๑๘.๐๐ - ๒๑.๐๐ น. ทำวัตรเย็น บรรยายธรรม นำเจริญจิตภาวนา และแผ่เมตตา โดย ผู้บริหารและบุคลากรของมหาวิทยาลัย ที่มีความรู้และความเชี่ยวชาญด้านพระพุทธศาสนา

๔. จัดการเรียนการสอนพระอภิธรรม ทั้งระดับประกาศนียบัตร ระดับอธิธรรมบัณฑิต ทั้ง ๙ ชั้น ทั้งในรูปแบบออนไซต์และออนไลน์ โดยอภิธรรมโชติกะวิทยาลัย ซึ่งมีเครือข่ายทั่วประเทศ

๕. จัดการเรียนการสอนด้านพระพุทธศาสนา และกิจกรรมบริการวิชาการแก่เยาวชน รวมทั้งการอบรมธรรมศึกษา โดยโรงเรียนพุทธศาสนานานาชาติ ทั้ง ๔ แห่ง ประกอบด้วย

๑) รร.พอมจร วัดมหาธาตุ

๒) รร.พอมจร อยุธยา

๓) รร.พอมจร สาขาโรงเรียนวัดสวนส้ม และ

๔) รร.พอมจร สาขาโรงเรียนวัดไตรสามัคคี จังหวัดสมุทรปราการ

นอกจากนี้ ในปีงบประมาณ ๒๕๖๖ สำนักส่งเสริมพระพุทธศาสนาและบริการสังคม โดยโรงเรียนพุทธศาสนาวันอาทิตย์ ยังได้ดำเนินการโครงการผลิตสื่อธรรมะแก่เด็กและเยาวชน (การ์ตูน Animation 2D) ระยะที่ ๑ เพื่อให้สอดคล้องกับยุทธศาสตร์ด้านการบริการวิชาการด้านพระพุทธศาสนาเพื่อส่งเสริมและสนับสนุนชุมชน วัด ท้องถิ่นและสังคมให้เกิดความสันติสุข โดยมีกลุ่มเป้าหมายคือเด็กและเยาวชนทั่วประเทศ สำนักฯ ได้เล็งเห็นถึงประโยชน์ของการใช้สื่อการ์ตูน Animation 2D ซึ่งเป็นการบูรณาการกับศาสตร์สมัยใหม่และการสร้างพุทธนวัตกรรมเพื่อพัฒนาจิตใจและสังคม สำหรับให้เด็กและเยาวชนได้เรียนรู้พุทธประวัติผ่าน Animation 2D ทำให้เข้าถึง เข้าใจและรับรู้เกี่ยวกับพุทธประวัติได้ง่ายขึ้น ง่ายต่อการจดจำและการเล่าเรื่องราวในรูปแบบของการ์ตูน Animation ได้เป็นอย่างดี

สื่อ Animation 2D มีจำนวน ๑๒ เรื่อง คือ

- | | |
|--------------------------|-----------------------|
| ๑. พระอัญญาโกณฑัญญเถระ | ๒. พระสารีบุตรเถระ |
| ๓. พระมหาโมคคัลลานเถระ | ๔. พระอนุรุทธเถระ |
| ๕. พระมหาปชาบดีโคตมีเถรี | ๖. พระเขมาเถรี |
| ๗. พระอุบลวรรณาเถรี | ๘. พระปฏาจาราเถรี |
| ๙. ราหุลสามเณร | ๑๐. บัณฑิตสามเณร |
| ๑๑. สังกิจจสามเณร | ๑๒. สุมนสามเณร |
| ๑๓. พระเจ้าพิมพิสาร | ๑๔. อนาคตปิณฑกิเศรษฐี |
| ๑๕. วิสาขมหาอุบาสิกา | ๑๖. โฆสกเศรษฐี |

และธรรมสอนใจ ๕ เรื่อง คือ

- | | |
|-------------------|-----------------|
| ๑. สามัคคี | ๒. กตัญญูกตเวที |
| ๓. ขยันหมั่นเพียร | ๔. เสียสละ |
| ๕. ปิยวาจา | |

คณะทั้ง ๔ กับการบริการวิชาการแก่สังคม คณะพุทธศาสตร์^{๑๑} ร่วมกับเทศบาลเมืองบึงยี่โถ บริการวิชาการและทำนุบำรุงศิลปวัฒนธรรม วันพุธที่ ๒๖ กรกฎาคม พ.ศ. ๒๕๖๖ เวลา ๐๙.๐๐ - ๑๕.๓๐ น. ณ เทศบาลเมืองบึงยี่โถ ภาควิชาศาสนาและปรัชญา ภาควิชาบาลีและสันสกฤต คณะพุทธศาสตร์ และส่วนเทคโนโลยีสารสนเทศ ร่วมกับเทศบาลเมืองบึงยี่โถ อำเภอธัญบุรี จังหวัดปทุมธานี ได้จัดโครงการบริการวิชาการและทำนุบำรุงศิลปะและวัฒนธรรม ประจำปีการศึกษา ๒๕๖๖ ณ ห้องประชุมดอกยี่โถ อาคารเทศบาลเมืองบึงยี่โถ โดยได้รับการสนับสนุนโครงการจาก พระเดชพระคุณ พระธรรมรัตนาภรณ์, ดร. เจ้าอาวาสวัดเขียนเขต ปทุมธานี และนายรังสรรค์ นันทกาวงศ์ นายกเทศมนตรีเทศบาลเมืองบึงยี่โถ โดยมีการบรรยายให้ความรู้แก่ชาวจุมนเมืองบึงยี่โถ ด้วยวิทยากรผู้ทรงคุณวุฒิ หลายท่าน ดังนี้

- ๑) พระมหาสาธิต สาธิโต, ดร. ผู้อำนวยการส่วนเทคโนโลยีสารสนเทศ เรื่อง “อยู่อย่างไรให้มีความสุขในยุค ๕ G”
- ๒) นางภัสรา มณฑนาธรรม นิสิตคณะพุทธศาสตร์ เรื่อง “สมาธิวิถีชีวิตเป็นสุข”
- ๓) พท.อำไพ ชัยชลทรัพย์ สถาบันการแพทย์แผนไทยบ้านมณีรินทร์ เรื่อง “โยคะลมปราณพิชิตโรค”

๔) พระเดชพระคุณ พระธรรมรัตนาภรณ์ เจ้าอาวาสวัดเขียนเขต ที่ปรึกษาเจ้าคณะภาค ๑ เรื่อง “หมู่บ้านรักษาศีล ๕” เป็นต้น

นอกจากนี้ ยังมีกิจกรรมทำบุญตักบาตร และกิจกรรมชุมชนสัมพันธ์ : วิถีชีวิตชุมชนเข้มแข็งต้นแบบ ของชุมชนวัดเขียนเขต เข้าเยี่ยมชมสถานที่ต่าง ๆ และยังมีการเข้าเยี่ยมผู้ป่วยติดเตียง พร้อมทั้งมอบของใช้เพื่อเป็นขวัญและกำลังใจแก่ผู้ป่วยอีกด้วย

^{๑๑} พระครูปลัดสมเกียรติ กิตติธยาโณ เลขานุการคณะพุทธศาสตร์ ข้อมูล ณ วันที่ ๑๘ สิงหาคม ๒๕๖๖

คณะครุศาสตร์^{๑๒} ในปีการศึกษา ๒๕๖๕ คณะครุศาสตร์ได้มีการดำเนินการตาม กลไกในการบริการวิชาการ เริ่มต้นจากการแต่งตั้งคณะกรรมการบริการวิชาการและ ทำนุบำรุงศิลปวัฒนธรรม จัดการประชุมคณะกรรมการบริการวิชาการและทำนุบำรุง ศิลปวัฒนธรรม ภายในคณะ ให้มีมติอนุมัติการจัดกิจกรรมหรือโครงการบริการวิชาการ ได้จัดโครงการวิจัยที่ดำเนินการเสร็จและนำไปใช้ประโยชน์ ๓ โครงการวิจัย/แผนงาน วิจัยมีรายละเอียดดังนี้

๑. เรื่องการพัฒนา รูปแบบการจัดการศึกษาอาชีวศึกษาวิถีพุทธที่เป็นเลิศสำหรับ การเรียนรู้ยุคชีวิตวิถีใหม่ ภายใต้แผนงานวิจัย เรื่องกลไกการพัฒนาและสร้างเครือข่าย การยกระดับการจัดการศึกษาอาชีวศึกษาวิถีพุทธที่เป็นเลิศสำหรับการเรียนรู้ยุคชีวิตวิถีใหม่ การถ่ายทอดและนำไปใช้ประโยชน์การจัดการศึกษาอาชีวศึกษาวิถีพุทธที่เป็นเลิศ สำหรับการเรียนรู้ยุคชีวิตวิถีใหม่แนวทางการถ่ายทอดและนำไปใช้ประโยชน์การจัดการ ศึกษาอาชีวศึกษาวิถีพุทธที่เป็นเลิศสำหรับการเรียนรู้ยุคชีวิตวิถีใหม่ ทำการถ่ายทอด องค์ความรู้ใน ๔ ระดับ

๑) ถ่ายทอดองค์ความรู้เชิงนโยบาย ในเชิงยุทธศาสตร์หรือเชิงนโยบาย ในการขับเคลื่อนผลักดันผ่านกลไกระดับนโยบายที่มีบทบาทหน้าที่และความรับผิดชอบ ในด้านการออกกฎหมายและนโยบายให้เห็นความสำคัญและการสนับสนุนการ ขับเคลื่อนในเรื่องนี้อย่างเป็นทางการ

๒) ถ่ายทอดองค์ความรู้ระดับสถานศึกษา ในระดับนี้การทำงานเพื่อสร้าง ความเข้าใจและการตระหนักรู้ให้กับสถาบันสภานิสิตอาชีวศึกษาและคณะกรรมการบริหาร สถาบันศึกษาในการสนับสนุนและกำหนดนโยบายในการขับเคลื่อนการปรับเปลี่ยน และพัฒนา อาชีวศึกษาวิถีพุทธที่เป็นเลิศในยุคใหม่ ผู้บริหารจะต้องดำเนินการในเรื่องที่ เกี่ยวข้องประกอบด้วยการพัฒนาบุคลากรการพัฒนาหลักสูตรและการหาแหล่งทุน สนับสนุนในการดำเนินการต่าง ๆ

^{๑๒} ผศ.ดร.กิตติศักดิ์ ณ สงขลา อาจารย์ประจำคณะครุศาสตร์ ข้อมูล ณ วันที่ ๑๘ สิงหาคม ๒๕๖๖

๓) ถ่ายทอดองค์ความรู้ระดับผู้สอน ผ่านการพัฒนาศักยภาพผู้สอน ส่งเสริมและสนับสนุนให้ความรู้แก่ผู้สอนโดยการอบรมเชิงปฏิบัติการ ด้านการจัดการเรียนรู้ อาชีววิถีพุทธที่เป็นเลิศ

๔) ถ่ายทอดองค์ความรู้เชิงปฏิบัติ ผ่านการพัฒนาศักยภาพผู้เรียน เป็นการนำไปใช้กับผู้เรียน

๒. เรื่องนวัตกรรมเตาเผาศพอัจฉริยะและเครื่องพ่นสารวิมุติ เพื่อลดปริมาณสารก่อมะเร็งการฌาปนกิจศพในจังหวัดนนทบุรี และจังหวัดปทุมธานี เป็นนวัตกรรมเตาเผาศพอัจฉริยะและเครื่องพ่นสารวิมุติ เพื่อลดปริมาณสารก่อมะเร็งการฌาปนกิจศพในจังหวัดนนทบุรี และจังหวัดปทุมธานี การศึกษาวิจัยเพื่อให้วัดในจังหวัดนนทบุรี และจังหวัดปทุมธานีมีการใช้เตาเผาศพอัจฉริยะและเครื่องพ่นสารวิมุติสำหรับยกระดับคุณภาพชีวิตคนเมือง การร่างนโยบายเชิงสาธารณะระดับสังคมเมืองในการสร้างแผนการจัดการฌาปนกิจศพอย่างยั่งยืน

๓. เรื่องการพัฒนานวัตกรรมพุทธวิถีชุมชนเพื่อพัฒนาเตาเผาขยะพลังงานธรรมชาติและเป็นมิตรกับสิ่งแวดล้อมผลบริการวิชาการแก่สังคมการจัดการขยะต้องเกิดขึ้นจากหลายส่วน ไม่ว่าจะเป็นภาคเอกชน หน่วยงานภาครัฐ วัดและมหาวิทยาลัย มหาจุฬาลงกรณราชวิทยาลัย ซึ่งเป็นหนึ่งองค์กรทางการศึกษา ควรเข้ามาส่วนร่วมในการกำจัดขยะด้วยการรณรงค์ คัดแยกขยะในองค์กร นำส่วนที่ยังใช้ประโยชน์ได้ไปรีไซเคิล หรือจำหน่าย หรือช่วยกันฝังกลบขยะอินทรีย์ให้ย่อยสลายเองตามธรรมชาติให้เป็นปุ๋ย ส่วนที่เหลืออยู่ในหลักการวิเฆพาทำลายด้วยเตาเผาขยะเทคโนโลยีสูงที่พัฒนาขึ้นมา และยังมีระบบควบคุมอากาศ โดยไม่ต้องใช้ไฟฟ้า น้ำมัน หรือแก๊ส เพื่อพัฒนามหาวิทยาลัยมหาจุฬาลงกรณราชวิทยาลัย เป็นมหาวิทยาลัยค่าบอดร์ต่ำ และขยายผลสู่วิทยาเขต วิทยาลัยสงฆ์และชุมชนได้นำนวัตกรรมเตาเผาขยะด้วยเทคโนโลยีสูง

คณะมนุษยศาสตร์ คณะมนุษยศาสตร์^{๑๓} มจร ได้ดำเนินการงานบริการวิชาการ แก่สังคม เกี่ยวกับ **คิลานธรรม** ซึ่งเป็นกิจกรรมอาสาสมัครที่คณาจารย์และศิษย์เก่า ศิษย์ปัจจุบันของคณะมนุษยศาสตร์ร่วมกันดำเนินการมา ตั้งแต่ปี พ.ศ. ๒๕๕๑ ถึง ปัจจุบัน โดยภาควิชาจิตวิทยา ระดับปริญญาโท สาขาวิชาจิตวิทยาชีวิตและความตาย สาขาวิชาพุทธจิตวิทยา

ลักษณะกิจกรรม กิจกรรมอาสาสมัครเยี่ยมไข้ให้กำลังใจผู้ป่วยและญาติโดยใช้หลักจิตวิทยาการปรึกษาแนวพุทธ ดำเนินการในโรงพยาบาลต่าง ๆ เช่น โรงพยาบาล ศิริราช โรงพยาบาลวชิรพยาบาล โรงพยาบาลจุฬาลงกรณ์ โรงพยาบาลเลิดสิน โรงพยาบาลชลประทาน สถาบันมะเร็งแห่งชาติ เป็นต้น โดยเปิดโครงการคลินิก พระคุณเจ้า คลินิกธรรมะรักษาใจ การเยี่ยมไข้มี ๒ ลักษณะคือ (๑) เยี่ยมไข้ข้างเตียง ผู้ป่วย (๒) สนทนากลุ่มผู้ป่วยและญาติ ปัจจุบันได้เปิดบริการให้การปรึกษาออนไลน์ โดยร่วมมือกับสวนโมกข์กรุงเทพ และโรงพยาบาลศิริราช ภายใต้ชื่อ “คลินิกรักษใจ” กิจกรรมจัดอบรมให้กับบุคลากรทางการแพทย์ เช่น แพทย์ พยาบาล นักศึกษาแพทย์ นักศึกษาพยาบาล พระสงฆ์ และบุคคลทั่วไป เกี่ยวกับการเรียนรู้ตนเองในมิติทางด้าน จิตใจและจิตวิญญาณและการสื่อสารเพื่อการเข้าใจชีวิตและบรรเทาทุกข์ทางใจ และ จัดอบรมแก่ผู้สูญเสียบุคคลอันเป็นที่รักที่มีความทุกข์ทางใจให้คลายจากความทุกข์จากการสูญเสีย

ในงานบริการวิชาการแก่สังคมนี้ ไม่ใช่มีเฉพาะส่วนกลางเท่านั้น เนื่องจาก มหาวิทยาลัยมีวิทยาเขต ๑๑ แห่ง และวิทยาลัย ๒๘ แห่ง จะยกตัวอย่างกล่าวถึง วิทยาเขตแห่งแรกของมหาวิทยาลัย คือวิทยาเขตหนองคาย และวิทยาลัยสงฆ์นครน่าน เฉลิมพระเกียรติฯ

^{๑๓} ข้อมูลจาก พระมหาสุเทพ สุทธิญาโณ, ผศ.ดร. รองคณบดีฝ่ายวิชาการ ณ วันที่ ๒๗ สิงหาคม ๒๕๖๖

สำหรับมหาวิทยาลัยมหาจุฬาลงกรณราชวิทยาลัย วิทยาเขตหนองคาย ได้ดำเนินการงานบริการวิชาการแก่สังคม เกี่ยวกับโครงการปฏิบัติวิปัสสนากัมมัฏฐาน สำหรับผู้บริหาร บุคลากรทางการศึกษา สถานศึกษาอาชีวศึกษาวิถีพุทธ ตามหลัก ไตรสิกขา ประจำปีงบประมาณ พ.ศ. ๒๕๖๖ (ผู้บริหาร บุคลากร สถานศึกษาอาชีวศึกษาวิถีพุทธ โชนภาคตะวันออกเฉียงเหนือ) โดยมีวัตถุประสงค์ของโครงการเพื่อพัฒนาศักยภาพผู้บริหาร บุคลากรทางการศึกษาสถานศึกษาอาชีวศึกษาวิถีพุทธ มีความรู้ความเข้าใจตามหลักไตรสิกขา และมีประสบการณ์ในการปฏิบัติวิปัสสนากัมมัฏฐาน ทั้งภาคทฤษฎีและภาคปฏิบัติ ให้เป็นผู้นำด้านจิตใจและปัญญา มีความสามารถในการแก้ปัญหา มีศรัทธาอุทิศตนเพื่อพระพุทธศาสนา รู้จักเสียสละเพื่อส่วนรวม รู้เท่าทันความเปลี่ยนแปลงของสังคม สามารถนำผลการปฏิบัติวิปัสสนาไปบูรณาการกับการจัดการเรียนการสอน และเพื่อมีศักยภาพที่จะพัฒนาตนเองให้เพียบพร้อมด้วยคุณธรรม และจริยธรรม ลักษณะกิจกรรมโครงการประกอบด้วยการปฏิบัติวิปัสสนากัมมัฏฐาน เพื่อพัฒนาผู้บริหาร บุคลากรทางการศึกษาและนักศึกษาสถานศึกษาอาชีวศึกษาวิถีพุทธตามหลักไตรสิกขา โดยจัดให้มีการฝึกภาคปฏิบัติวิปัสสนากัมมัฏฐาน ๓ วัน ติดต่อกัน ระหว่างวันที่ ๒๔ - ๒๖ กรกฎาคม ๒๕๖๖ ณ วัดโพธิ์ชัย พระอารามหลวง ผู้เข้าร่วมโครงการประกอบด้วยผู้บริหาร บุคลากร สถานศึกษาอาชีวศึกษาวิถีพุทธ โชนภาคตะวันออกเฉียงเหนือจำนวน ๑๕๐ คน^{๑๔}

^{๑๔} ข้อมูลจาก นางสาวอิงอร บุตรสีมา ผู้อำนวยการส่วนสนับสนุนวิชาการ, ผศ.ดร.ณัชชา มุลยาพอ อาจารย์ประจำ วิทยาเขตหนองคาย ณ วันที่ ๓๐ สิงหาคม ๒๕๖๖



วิทยาลัยสงฆ์นครน่าน เฉลิมพระเกียรติฯ ร่วมกับ องค์การบริหารส่วนจังหวัดน่าน จัดโครงการอบรมคุณธรรมจริยธรรม “ธรรมะม่วงนใจสัตถุจร” โดยมีทีมพระวิทยากรวิทยาลัยสงฆ์นครน่าน เฉลิมพระเกียรติฯ บรรยายให้ความรู้แก่นักเรียนเกี่ยวกับธรรมะกับชีวิตประจำวัน กฎแห่งการใช้ชีวิตให้สุขสงบสำเร็จ ตามแนว “พระพุทธศาสนา”





วิทยาลัยสงฆ์นครน่าน เฉลิมพระเกียรติฯ ประชุมเครือข่ายวิทยากรแกนนำ เพื่อขับเคลื่อนการอบรมคุณธรรมจริยธรรมจังหวัดน่าน ภายใต้โครงการเสริมสร้างปัญญาพัฒนาเยาวชน เพื่อจะได้ดำเนินงานบริการวิชาการแก่สังคม ในการเสริมสร้างปัญญาพัฒนาเยาวชน เป็นภารกิจหนึ่ง ของวิทยาลัยสงฆ์นครน่าน เฉลิมพระเกียรติฯ โดยรูปแบบการดำเนินการเป็นการมุ่งเน้นองค์ความรู้ทางด้านพระพุทธศาสนา และสมรรถนะ ด้านคุณธรรม เป็นการมุ่งพัฒนาและตอบสนองความต้องการเรียนรู้

ของนักเรียน นิสิต นักศึกษาทุกคน ซึ่งเป็นกำลังของชาติ ให้ได้ฝึกฝนการเสริมสร้างองค์ความรู้คู่คุณธรรม^{๑๕}

การบริการวิชาการแก่สังคม กองกิจการนิสิต^{๑๖} มหาวิทยาลัยมหาจุฬาลงกรณราชวิทยาลัย ได้ส่งเสริมและสนับสนุนให้คณาจารย์ เจ้าหน้าที่ และนิสิตได้ดำเนินการกล่าวโดยเฉพาะนิสิตมหาวิทยาลัยมีโครงการกิจกรรมสำคัญที่ได้ดำเนินการ ได้แก่ โครงการบรรพชาและอบรมเยาวชนชนภาคฤดูร้อนทั้งในประเทศและต่างประเทศ เพื่อให้การศึกษาอบรมและปลูกฝังคุณธรรมแก่เด็กและเยาวชนชายหรือหญิงทุกปี ซึ่งโครงการนี้ ได้มีการดำเนินการมาตั้งแต่ปี ๒๕๒๓ จนถึงปัจจุบัน รวมเป็นปีที่ ๔๑ มีหน่วยอบรมจำนวนทั้งสิ้น ๗,๙๙๗ หน่วยอบรม มีผู้เข้าร่วมโครงการ แล้วเป็นจำนวนทั้งสิ้น ๒,๒๑๐,๗๑๐ รูป/คน นับเฉพาะในรอบ ๙ ปีย้อนหลัง คือ ปี ๒๕๕๖ จำนวน ๔๐๖ โครงการ ปี ๒๕๕๗ จำนวน ๓๙๙ โครงการ ปี ๒๕๕๘ จำนวน ๓๖๖ โครงการ ปี ๒๕๕๙ จำนวน ๔๕๒ โครงการ ปี ๒๕๖๐ จำนวน ๓๘๙ โครงการ ปี ๒๕๖๑ จำนวน ๓๖๖ โครงการ ปี ๒๕๖๒ จำนวน ๓๑๘ โครงการ ปี ๒๕๖๓ (งด) ปี ๒๕๖๔ จำนวน ๙๖ โครงการ ปี ๒๕๖๕ (งด) ปี ๒๕๖๖ จำนวน ๕๒ โครงการ รวมทั้งสิ้น ๒,๘๘๔ โครงการ มีผู้เข้าร่วมโครงการ จำนวนทั้งสิ้น ๕๑๗,๒๖๗ รูป/คน ใช้งบประมาณทั้งที่ได้รับจัดสรรจากรัฐและการบริจาคของประชาชนทั่วไป ประมาณการรวมเป็นเงิน ๓๖๗,๔๓๑,๒๘๕ บาท (สามร้อยหกสิบเจ็ดล้านสี่แสนสามหมื่นหนึ่งพันสองร้อยแปดสิบห้าบาทถ้วน)

นิสิตของมหาวิทยาลัยในระดับปริญญาตรี หลังสอบได้หน่วยกิตสะสมครบตามหลักสูตรที่เข้าศึกษาครบทุกรายวิชาแล้ว นิสิตบรรพชิตต้องออกปฏิบัติศาสนกิจบริการ

^{๑๕} ข้อมูลจาก ดร.ชำนาญ เกิดช่อ อาจารย์ประจำ วิทยาลัยสงฆ์นครน่าน มจร เฉลิมพระเกียรติฯ ณ วันที่ ๒๖ สิงหาคม ๒๕๖๖

^{๑๖} ข้อมูลจาก พระมหาประยูร โชติวิโร, ดร. รักษาการผู้อำนวยการกองกิจการนิสิต สำนักงานอธิการบดี ณ วันที่ ๒๖ สิงหาคม ๒๕๖๖

วิชาการ ๑ ปี ส่วนนิสิตคฤหัสถ์ต้องปฏิบัติงานบริการสังคม ๒๐๐ ชั่วโมง ก่อนเข้ารับปริญญาตามข้อกำหนดของมหาวิทยาลัย นับเฉพาะ ๑๑ ปีย้อนหลัง สำหรับปฏิบัติศาสนกิจบริการวิชาการแก่สังคมของนิสิตบรรพชิต ระหว่างพุทธศักราช ๒๕๕๕-๒๕๖๖ มีนิสิตปฏิบัติศาสนกิจ รวมจำนวนทั้งสิ้น ๑๗,๖๑๖ รูป โดยเฉพาะอย่างยิ่งในปีพุทธศักราช ๒๕๕๙ เป็นต้นมา มหาวิทยาลัยได้พัฒนากระบวนการและกลไกการปฏิบัติศาสนกิจโดยกำหนดให้นิสิตปฏิบัติศาสนกิจในรูปแบบโครงการที่มีความสอดคล้องกับงานกิจการคณะสงฆ์ทั้ง ๖ ด้าน คือ ปกครอง ศาสนศึกษา เผยแผ่ ศึกษาสงเคราะห์ สาธารณูปการ และสาธารณสงเคราะห์

ในปี ๒๕๖๖ นิสิตปฏิบัติศาสนกิจ รุ่น ๖๙ มหาวิทยาลัยมีนโยบายในการพัฒนาศักยภาพพระนิสิตปฏิบัติศาสนกิจสู่การเป็นนักจัดการสุขภาวะทางปัญญา โดยได้พัฒนาชุดความรู้ เสริมสร้างกลไกสนับสนุน และพัฒนาพื้นที่สุขภาวะทางปัญญาต้นแบบ ภายใต้การบูรณาการด้านการปฏิบัติศาสนกิจกับการบริการวิชาการแก่สังคม และทำนุบำรุงศาสนา ศิลปะและวัฒนธรรม พร้อมทั้งสร้างการมีส่วนร่วมกับองค์กรภาครัฐและภาคประชาสังคมในพื้นที่ ๓๗ แห่ง ของมหาวิทยาลัยทั้งในส่วนกลางและส่วนภูมิภาคทั่วประเทศ การดำเนินการภาพรวมพบว่า โครงการปฏิบัติศาสนกิจของนิสิตในปีการศึกษา ๒๕๖๖ จำนวนทั้งสิ้น ๑,๑๔๐ โครงการ ซึ่งนิสิตเลือกปฏิบัติศาสนกิจแตกต่างกันไปตามบริบทหรือการสำรวจความต้องการของพื้นที่และวัตถุประสงค์โครงการที่กำหนด เช่น สอนพระปริยัติธรรมในสำนักพระปริยัติธรรมทั้งแผนกธรรมบาลี และโรงเรียนพระปริยัติธรรมแผนกสามัญ สอนศีลธรรมในโรงเรียน สงเคราะห์ช่วยเหลือสังคมและชุมชน และจัดกิจกรรมส่งเสริมคุณธรรมแก่เด็กเยาวชนและพุทธศาสนิกชนทั่วไป เมื่อพิจารณาถึงแต่ละโครงการพบว่า โครงการปฏิบัติศาสนกิจที่มีพระนิสิตดำเนินการมากที่สุด คือ ด้านเผยแผ่ จำนวน ๔๓๐ โครงการ คิดเป็นร้อยละ ๓๗.๗๒ รองลงมาตามลำดับ คือ ด้านสาธารณสงเคราะห์ จำนวน ๓๔๙ โครงการ คิดเป็นร้อยละ ๓๐.๖๑ ด้านสาธารณูปการ จำนวน ๑๓๗ โครงการ คิดเป็น

ร้อยละ ๑๒.๐๒ ด้านศาสนศึกษา จำนวน ๑๓๓ โครงการ คิดเป็นร้อยละ ๑๑.๖๗ ด้านศึกษาสงเคราะห์ จำนวน ๖๖ โครงการ คิดเป็นร้อยละ ๕.๗๙ และน้อยที่สุด ด้านปกครอง จำนวน ๒๕ โครงการ คิดเป็นร้อยละ ๒.๑๙

นอกจากนี้ มหาวิทยาลัยได้ส่งเสริมและสนับสนุนการดำเนินงานโครงการพระบัณฑิตอาสาพัฒนาชาวเขา (พระธรรมจาริก) ตั้งแต่พุทธศักราช ๒๕๔๓ ครอบคลุมพื้นที่ ๘ จังหวัด คือ เชียงใหม่ เชียงราย ลำปาง แม่ฮ่องสอน ลำพูน แพร่ น่าน ตาก และพะเยา ชาติพันธุ์ชนเผ่าคือ กระเหรี่ยง เย้า มูเซอ ลีซอ ม้ง ลีว้า อาข่า ไทยใหญ่ และไทลื้อ ปัจจุบันมีจำนวน ๓๖ อาศรม มีพระบัณฑิตอยู่ประจำ ๓๖ รูป ทำหน้าที่สอนพระพุทธศาสนา ธรรมะให้สด ละเอียดอบายมุข จัดหาสวัสดิการ สร้างจิตสำนึกในการอนุรักษ์ทรัพยากรธรรมชาติ ให้การศึกษาขั้นพื้นฐานและส่งเสริมให้เรียนต่อระดับปริญญาในมหาวิทยาลัยมหาจุฬาลงกรณราชวิทยาลัย และการส่งเสริมการอนุรักษ์ฟื้นฟูวัฒนธรรมประเพณีท้องถิ่น

สถาบันวิปัสสนาธุระ^{๑๗} มหาวิทยาลัยมหาจุฬาลงกรณราชวิทยาลัย ได้ดำเนินงานโครงการปฏิบัติวิปัสสนากรรมฐานนิสิตบัณฑิตศึกษาและประชาชนทั่วไปและหน่วยงานต่าง ๆ ทั้งภาครัฐและเอกชน โดยการให้บริการการฝึกอบรมคุณธรรมเพื่อปลูกฝังคุณธรรมแก่ข้าราชการและบุคลากร ในหน่วยงานองค์กรต่าง ๆ ส่วนงานที่รับผิดชอบหลัก ก็คือ ส่วนวางแผนและพัฒนา การอบรม ในช่วงปีที่ผ่านมา ได้ดำเนินการหลายโครงการ เช่น โครงการปฏิบัติธรรมบัณฑิตศึกษาและประชาชนทั่วไป ประจำปี ๒๕๖๕ และปี ๒๕๖๖ เพื่อการบริการวิชาการด้านการปฏิบัติวิปัสสนากรรมฐานให้แก่ นิสิตระดับบัณฑิตศึกษา ซึ่งส่วนวางแผนและพัฒนาการอบรมสถาบันวิปัสสนาธุระได้ดำเนินการจัดโครงการปฏิบัติวิปัสสนากรรมฐานประจำปี ๒๕๖๕ จำนวน ๑๓ รุ่น มีผู้เข้าปฏิบัติธรรมทั้งสิ้น

^{๑๗} ข้อมูลจาก พระมหาวรวิฑูร วรเวที ผู้อำนวยการส่วนวางแผนและพัฒนาการอบรมสถาบันวิปัสสนาธุระ ณ วันที่ ๒๖ สิงหาคม ๒๕๖๖

จำนวน ๒,๐๐๖ รูป/คน และปี ๒๕๖๖ ดำเนินการแล้วจำนวน ๑๒ รุ่น มีผู้เข้าปฏิบัติธรรมทั้งสิ้นจำนวน ๑,๕๓๕ รูป/คน รวมทั้งสิ้นจำนวน ๓,๕๔๑ รูป/คน

โครงการพัฒนานิสิตและบุคลากรเพื่อเป็นพระวิปัสสนาจารย์ประจำมหาวิทยาลัย ประจำปีงบประมาณ ๒๕๖๕ และ ๒๕๖๖ เพื่อการบริการวิชาการด้านการปฏิบัติวิปัสสนากรรมฐานให้แก่บุคลากรและนิสิต เป็นพระวิปัสสนาจารย์ประจำมหาวิทยาลัย ซึ่งส่วนวางแผนและพัฒนาการอบรมสถาบันวิปัสสนาธุระได้ดำเนินการ ณ สำนักปฏิบัติวิปัสสนากรรมฐานโมกขมังคลานุสรณ์ ตำบลบางไทร อำเภอลำลูกกา จังหวัดพระนครศรีอยุธยา มีผู้เข้าร่วมโครงการแยกเป็นปีได้ดังต่อไปนี้ ปี ๒๕๖๕ จำนวนทั้งสิ้น ๕๘ รูปปี ๒๕๖๖ จำนวนทั้งสิ้น ๔๕ รูป

โครงการอบรมคุณธรรมจริยธรรมแก่นักเรียนนักศึกษาประจำปี ๒๕๖๕ จำนวน ๔ รุ่น จำนวน ๖๐๖ คน และปี ๒๕๖๖ ซึ่งได้ดำเนินการไปจำนวน ๖ หน่วยงาน จำนวน ๓,๖๖๒ คน รวมผู้ใช้บริการทั้งสิ้นจำนวน ๔,๒๖๘ คน โดยสามารถเข้ามาดูได้ที่ <https://plan-vipassana.mcu.ac.th/>

ในปีงบประมาณ ๒๕๖๕-๒๕๖๖ ส่วนงานที่มีผลงานเป็นที่ประจักษ์ชัดอีกส่วนงานหนึ่ง ก็คือสถาบันภาษา ซึ่งเป็นส่วนงานที่สนองงานของมหาวิทยาลัยได้เป็นอย่างดี โดยได้ดำเนินโครงการตามวิสัยทัศน์ของมหาวิทยาลัย โดยได้จัดทำโครงการบริการวิชาการต่าง ๆ เพื่อส่งเสริมความรู้แต่คณาจารย์ เจ้าหน้าที่ และนิสิตประจำมหาวิทยาลัยมหาจุฬาลงกรณราชวิทยาลัย ดังนี้

๑. การจัดสอบ MCU-GET โดยทางสถาบันภาษาได้จัดสอบเป็นประจำทุกเดือน โดยจะจัดสอบในวันเสาร์สุดท้ายของแต่ละเดือน และยังมีการจัดสอบรอบพิเศษตามที่ได้รับร้องขอจากหน่วยงานต่าง ๆ อีกด้วย

๒. การจัดการเรียนการสอนตามหลักสูตรข้อบังคับ ซึ่งทางส่วนวิชาการสถาบันภาษาได้จัดให้มีการเรียนการสอนเพื่อรองรับการเข้ามาศึกษาด้านภาษาอังกฤษเพิ่มเติมตามเกณฑ์ที่มหาวิทยาลัยกำหนด

๓. สถาบันภาษายังให้บริการวิชาการเพื่อให้เกิดประโยชน์แก่คณาจารย์ เจ้าหน้าที่และนิสิต เช่น โครงการเพิ่มทักษะ (Upskilling) ภาษาอังกฤษแก่คณาจารย์ เจ้าหน้าที่ประจำมหาวิทยาลัยมหาจุฬาลงกรณราชวิทยาลัย, โครงการพัฒนาศักยภาพด้านภาษาสำหรับนิสิต (English Camp) โดยร่วมกับศูนย์อาเซียนศึกษา มจร ทั้งนี้ยังมีโครงการพัฒนาภาษาอังกฤษด้านพระพุทธศาสนา เช่น โครงการภาษาอังกฤษสำหรับการอ่านพระไตรปิฎก, ภาษาอังกฤษสำหรับพระวิปัสสนาจารย์

๔. สถาบันภาษายังได้ส่งเสริม โครงการสนับสนุนการดำเนินงานของคณะสงฆ์ และภาคีเครือข่าย ตามยุทธศาสตร์ ข้อที่ ๓ บริการวิชาการด้านพระพุทธศาสนา เพื่อส่งเสริมและสนับสนุน ชุมชน วัด ท้องถิ่นและสังคมให้เกิดสันติสุขได้จัดสรรงบประมาณจากกองทุนสถาบันภาษา เพื่อสนับสนุนหน่วยงานต่าง ๆ ดังนี้

๔.๑ สำนักทะเบียนและวัดผล เป็นส่วนงานสนับสนุนการศึกษา มีภาระงานหลักอย่างหนึ่งคือ ความรับผิดชอบในการจัดทำฐานข้อมูลผู้เข้าศึกษาและผู้สำเร็จการศึกษา ตลอดจนฐานข้อมูลอื่น ๆ ที่เกี่ยวข้องด้านวัดและประมวลผลการศึกษา ทั้งส่วนกลางและส่วนภูมิภาค จึงดำเนินการพัฒนาฐานข้อมูลและจัดทำสารสนเทศเพื่อประกอบการบริหารและให้บริการแก่บุคลากร รวมถึงนิสิตทุกชั้นปี

๔.๒ วิทยาลัยพระธรรมทูต มีภารกิจเกี่ยวกับงานจัดการเรียนการสอน เพื่อพัฒนาพระธรรมทูต การจัดการฝึกอบรมพระธรรมทูต วิจัยและพัฒนารูปแบบและวิธีการเผยแผ่พระพุทธศาสนาทั้งในประเทศและต่างประเทศ ปัจจุบันได้ดำเนินการตามภารกิจและนโยบายเร่งด่วนที่มหาวิทยาลัยมอบหมาย อาทิ การจัดทำและพัฒนาหลักสูตรระดับประกาศนียบัตร หลักสูตรระดับปริญญาตรี และหลักสูตรระดับบัณฑิตศึกษา การวิจัยและพัฒนางานวิชาการ เป็นต้น

๔.๓ กองวิชาการ ได้รับนโยบายจากมหาวิทยาลัยในการแปลตำราเรียนภาษาไทยที่เป็นข้อสอบกลาง จำนวน ๖ รายวิชา ได้แก่ พระไตรปิฎกศึกษา ประวัติพระพุทธศาสนา มนุษย์กับสังคม วรรณกรรมพระพุทธศาสนา เทศกาลและพิธีกรรมพระพุทธศาสนา และคอมพิวเตอร์และเทคโนโลยีดิจิทัล

๔.๔ โรงเรียนพุทธศาสนาวินอาทิตยฯ ได้ปฏิบัติหน้าที่ตอบสนองพันธกิจของมหาวิทยาลัย ด้านการให้บริการวิชาการด้านพระพุทธศาสนา และทำนุบำรุงศิลปวัฒนธรรม แก่เด็ก เยาวชน และประชาชนทั่วไป ทั้งนี้เพื่อเป็นการพัฒนาองค์กรในด้านประสิทธิภาพการบริหารและจัดการ จึงได้ริเริ่มการวางแผนวิจัยและพัฒนาโรงเรียนพุทธศาสนาวินอาทิตยฯ ให้ชัดเจนมีแบบแผนและเพื่อนำไปสู่การปฏิบัติอย่างเป็นรูปธรรมมากยิ่งขึ้น อีกทั้งยังได้มีนโยบายในการผลิตสื่อการเรียนการสอนที่ทันสมัย มีประสิทธิภาพและเหมาะสมกับนักเรียนในแต่ละช่วงวัย เพื่อให้เกิดการเรียนรู้ที่หลากหลาย มีประสิทธิภาพมากยิ่งขึ้น

๔.๕ วัดมหาจุฬาลงกรณราชูทิศ เป็นวัดบันดาลใจชั้นอุดมของมหาวิทยาลัยสงฆ์ไทย มีการออกแบบมุ่งให้เป็นที่เผยแพร่แนวคิดและแรงบันดาลใจ สู่พระนิสิตทั่วประเทศที่ได้มาเรียนรู้ถึงการออกแบบและการจัดสภาพแวดล้อมที่ดี เคารพธรรมชาติ ก่อให้เกิดความสงบ สบายะ เอื้อต่อวิถีคณะสงฆ์อย่างสมสมัย^{๑๘}

มหาวิทยาลัยมหาจุฬาลงกรณราชูวิทยาลัย โดยสำนักงานพระสอนศีลธรรม และหน่วยจัดการศึกษาของมหาวิทยาลัยในระดับวิทยาเขต วิทยาลัยสงฆ์ หน่วยวิทยบริการ และห้องเรียน ได้ร่วมกันรับผิดชอบสรรหา คัดเลือก อาราธนานิมนต์พระภิกษุที่มีความรู้ ความพร้อมเข้ามาเป็นพระสอนศีลธรรม ในแต่ละปีมีจำนวนไม่น้อยกว่า ๑๘,๐๐๐ รูป เข้าไปทำหน้าที่ในสถานศึกษาต่าง ๆ ทั่วประเทศ ทุกพื้นที่ ๗๗ จังหวัด โดยมีบทบาทเป็นผู้ช่วยครูสอนสาระการเรียนรู้วิชาพระพุทธศาสนา ในกลุ่มสาระสังคมศึกษา ศาสนาและวัฒนธรรม ตามเนื้อหาหลักสูตรแกนกลางการศึกษาขั้นพื้นฐานสอนทั้งในระดับประถมศึกษา มัธยมศึกษา อาชีวศึกษา โดยที่แต่ละปี มีนักเรียนไม่น้อยกว่า ๑,๐๐๐,๐๐๐ คน ในสถานศึกษามากกว่า ๑๐,๐๐๐ แห่ง ได้รับการพัฒนาฝึกอบรมคุณธรรม จริยธรรมอย่างเป็นองค์รวมรอบด้านจากพระสอนศีลธรรม และเพื่อ

^{๑๘} ข้อมูลจาก ดร.รุ่งโรจน์ ศิริพันธ์ ผู้อำนวยการสถาบันภาษา เมื่อ ๓๑ สิงหาคม ๒๕๖๖

ให้พระสอนศีลธรรมมีขีดความสามารถที่สูงขึ้น จัดการเรียนการสอนได้อย่างทันสมัย สอดรับกับภาวะการเปลี่ยนแปลงของนโยบายการจัดการศึกษาของชาติ เหมาะสมกับวัยของผู้เรียน ได้ทำความร่วมมือกับสถาบันอาศรมศิลป์ และโรงเรียนรุ่งอรุณ ตลอดจนมูลนิธิสตาร์ฟิช คันทรี โฮม ร่วมกันแสวงหาแนวทางการพัฒนาสมรรถนะการจัดการเรียนการสอนให้กับพระสอนศีลธรรมมาอย่างต่อเนื่อง

นอกจากนี้ได้ประสานความร่วมมือกับพระสังฆาธิการในเขตปกครองคณะสงฆ์ ๑๘ ภาค ทั่วประเทศ และสำนักงานคณะกรรมการการศึกษาขั้นพื้นฐาน โดยสำนักพัฒนานวัตกรรมการจัดการศึกษา ได้ส่งเสริมพัฒนาการจัดการศึกษาแนววิถีพุทธ ที่เรียกว่า “โรงเรียนวิถีพุทธ” มาตั้งแต่ปี พ.ศ. ๒๕๕๐ เป็นต้นมา จนถึงปัจจุบัน พ.ศ.๒๕๖๖ มีเป้าหมาย ร่วมกันในการนำหลักธรรมคำสอนทางพระพุทธศาสนา โดยเฉพาะหลักไตรสิกขาเข้าไปบูรณาการประยุกต์ใช้ในการบริหาร และพัฒนาผู้เรียน ในภาพรวมของโรงเรียนผ่านกระบวนการทางวัฒนธรรม แสวงหา ปัญญาและมีเมตตา มุ่งเน้นการพัฒนาผู้เรียนให้สอดคล้องกับจุดเน้นการพัฒนาประเทศ โดยมีโรงเรียนในสังกัดสำนักงานคณะกรรมการการศึกษาขั้นพื้นฐาน (สพฐ.) ทั่วประเทศ เข้าร่วมโครงการเป็นวิถีพุทธ จำนวน ๒๒,๐๑๕ โรงเรียน ผ่านการประเมินตามอัตลักษณ์วิถีพุทธ ๒๙ ประการ เป็นวิถีพุทธชั้นนำ ๑,๕๔๒ โรงเรียน และผ่านการประเมินตามอัตลักษณ์วิถีพุทธ ๔๕ ประการ เป็นวิถีพุทธพระราชทาน จำนวน ๑๔๔ โรงเรียน^{๑๙}

และมากไปกว่านั้น ยังมีความร่วมมือกับสำนักงานคณะกรรมการการอาชีวศึกษา โดยมีสถานศึกษาอาชีวศึกษาทั้งภาครัฐและเอกชน ที่จัดการศึกษาตามหลักสูตรของกระทรวงศึกษาธิการ ระดับประกาศนียบัตรวิชาชีพ (ปวช.) และระดับประกาศนียบัตรวิชาชีพชั้นสูง (ปวส.) ที่นำหลักธรรมทางพระพุทธศาสนามาเป็นกรอบในการพัฒนามนุษย์แบบองค์รวม และบูรณาการการจัดการเรียนการสอนในสถานศึกษาตามหลัก

^{๑๙} ข้อมูลจาก นายขวัญตระกูล บุทธิจักร รองผู้อำนวยการสำนักงานพระสอนศีลธรรม ณ วันที่ ๑๘ สิงหาคม ๒๕๖๖

ไตรสิกขา เพื่อพัฒนาผู้บริหาร ครู บุคลากรทางการศึกษา และนักเรียน นักศึกษา ให้มีพฤติกรรมด้านกาย วาจา ใจ ในการดำเนินชีวิตที่ดีงาม สามารถอยู่ร่วมกับผู้อื่นได้อย่างมีความสุข และมีความเป็นจิตอาสา จิตสาธารณะ พัฒนาปัญญาอย่างสร้างสรรค์ คำนึงถึงสิ่งแวดล้อม ร่วมรักษาเอกลักษณ์ และวัฒนธรรมอันดีงามของประเทศไทย และรู้รับผิดชอบตามบทบาทหน้าที่ของความเป็นพลเมืองไทย เข้าร่วมผ่านระบบการประเมินตนเอง (BVCAS) จำนวน ๗๖ แห่ง มีสถานศึกษาที่มีผลการดำเนินงานด้านวิถีพุทธเป็นที่ประจักษ์ ผ่านการประเมินยกระดับเป็นอาชีววิถีพุทธพระราชทาน ๑๙ แห่ง

อีกส่วนงานหนึ่ง คือ สถาบันพระไตรปิฎกศึกษา^{๒๐} นับได้ว่าเป็นส่วนหนึ่งที่ช่วยสนับสนุนการศึกษาเป็นอย่างยิ่ง นับได้ว่าเป็นส่วนหนึ่งที่ช่วยสนับสนุนการศึกษาเป็นอย่างยิ่ง เพราะได้สร้างสรรค์ผลงานเป็นที่ปรากฏ สร้างสรรค์ผลงานวิชาการให้เราได้ศึกษาเล่าเรียนกัน พอสรุปงานที่ดำเนินการเสร็จแล้วและกำลังดำเนินการ ได้ดังนี้

การจัดพิมพ์พระไตรปิฎกภาษาบาลี ฉบับมหาจุฬาลงกรณราชวิทยาลัย ๒๕๐๐ และจะมีการจัดพิมพ์ใหม่เป็นครั้งที่ ๒ เพื่อเฉลิมพระเกียรติพระบาทสมเด็จพระเจ้าอยู่หัว รัชกาลที่ ๑๐ เนื่องในโอกาสสมหามงคลเฉลิมพระชนมพรรษา ๗๒ พรรษา วันอาทิตย์ที่ ๒๘ กรกฎาคม พุทธศักราช ๒๕๖๗

การแปลและจัดพิมพ์พระไตรปิฎกภาษาไทย ฉบับมหาจุฬาลงกรณราชวิทยาลัย มีการจัดพิมพ์ซ้ำแล้ว ๑๕ ครั้ง นับเป็นจำนวนเล่มหนังสือ ๑,๗๑๐,๐๐๐ เล่ม (หนึ่งล้านเจ็ดแสนหนึ่งหมื่นเล่ม) ดังสถิติการจัดพิมพ์พระไตรปิฎกภาษาไทย ฉบับมหาจุฬาลงกรณราชวิทยาลัย ตั้งแต่ปี พ.ศ. ๒๕๓๙ - ๒๕๖๖

^{๒๐} ข้อมูลจาก พระมหาสมเดช ตปสีโล, ดร. ผู้อำนวยการส่วนวิชาการและวิจัย สถาบันพระไตรปิฎกศึกษา ณ วันที่ ๒๓ สิงหาคม ๒๕๖๖

ครั้งที่	จำนวนชุด	จำนวนเล่ม	หมายเหตุ
ครั้งพิเศษ	๖,๐๐๐	๒๗๐,๐๐๐	กรณีพิเศษ เฉลิมพระเกียรติ
ครั้งที่ ๑	๕,๐๐๐	๒๒๕,๐๐๐	
ครั้งที่ ๒	๒,๐๐๐	๙๐,๐๐๐	
ครั้งที่ ๓	๒,๐๐๐	๙๐,๐๐๐	
ครั้งที่ ๔	๒,๐๐๐	๙๐,๐๐๐	
ครั้งที่ ๕	๒,๐๐๐	๙๐,๐๐๐	
ครั้งที่ ๖	๒,๐๐๐	๙๐,๐๐๐	
ครั้งที่ ๗	๒,๐๐๐	๙๐,๐๐๐	
ครั้งที่ ๘	๒,๐๐๐	๙๐,๐๐๐	
ครั้งที่ ๙	๒,๐๐๐	๙๐,๐๐๐	
ครั้งที่ ๑๐	๒,๐๐๐	๙๐,๐๐๐	
ครั้งที่ ๑๑	๒,๐๐๐	๙๐,๐๐๐	
ครั้งที่ ๑๒	๒,๐๐๐	๙๐,๐๐๐	
ครั้งที่ ๑๓	๒,๐๐๐	๙๐,๐๐๐	
ครั้งที่ ๑๔	๒,๐๐๐	๙๐,๐๐๐	
ครั้งที่ ๑๕	๒,๐๐๐	๙๐,๐๐๐	กำลังดำเนินการ
รวม	๓๘,๐๐๐	๑,๗๑๐,๐๐๐ (หนึ่งล้านเจ็ดแสนหนึ่งหมื่นเล่ม)	

การจัดพิมพ์อรรถกถาภาษาบาลี ฎีกาบาลี อนุฎีกาบาลี รวมทั้งคัมภีร์ปกรณ์
วิเสส

การแปลและจัดพิมพ์อรรถกถาภาษาไทยและคัมภีร์ปกรณ์วิเสสภาษาไทย เช่น
วิสุทธิมรรค มังคลัตถทีปนี และมิลินทปัญหา เป็นต้น รวมเป็นชุด ๕๕ เล่ม

การจัดพิมพ์คัมภีร์พุทธศาสนอื่น ๆ เช่น พระไตรปิฎกแก่นธรรม คัมภีร์สุตตสังคหะ
 เป็นต้น การปริวรรต การแปลคัมภีร์ทางพระพุทธศาสนา เช่น ปริวรรตคัมภีร์ชาดก

บูรณาการจากบาลีอักษรพม่าเป็นบาลีอักษรไทย การปริวรรตคัมภีร์อรรถสาลินีจากบาลีอักษรพม่าเป็นบาลีอักษรไทย และการแปลคัมภีร์วิมุตติมรรคเป็นภาษาบาลี จากต้นฉบับภาษาอังกฤษและภาษาไทย (กำลังดำเนินการ) การแปลฎีกา การรวบรวมและอนุรักษ์พระไตรปิฎกภาษาต่าง ๆ รวมทั้งการสำรวจและจัดทำบัญชีคัมภีร์พระพุทธศาสนาในประเทศไทย การจัดทำพจนานุกรมพระไตรปิฎกภาษาไทย เพื่อให้เป็นหนังสืออ้างอิงสำหรับค้นคว้าศัพท์ทางพระพุทธศาสนา

ด้านการบริการวิชาการ ปีพุทธศักราช ๒๕๖๖ ได้จัดสัมมนาวิชาการนานาชาติฉลองวันวิสาขบูชา ครั้งที่ ๑๘ ในหัวข้อ “Buddhist Wisdom in the Tipitaka to cope Global Crises “ ในวันที่ ๓๑ พฤษภาคม ๒๕๖๖ ได้เปิดหลักสูตรวุฒิปัตร์พระไตรปิฎกศึกษา หัวข้อ “**ที่นิกาย : แนวคิด วิธีปฏิบัติเพื่อพัฒนาชีวิตและสังคมอย่างยั่งยืน**” ระหว่างวันที่ ๙ - ๒๓ กันยายน พ.ศ. ๒๕๖๖ ผ่านทางระบบ Zoom ของสถาบันพระไตรปิฎกศึกษา จัดอบรมเชิงวิชาการแนวทางการเขียนงานวิชาการด้านพระไตรปิฎก หัวข้อ “**เขียนงานวิชาการและงานวิจัย จากคัมภีร์พระไตรปิฎกอย่างไรให้ได้คุณภาพ**”

การจัดทำระบบเทคโนโลยีสารสนเทศสถาบันพระไตรปิฎกศึกษา เพื่อการจัดจำหน่าย การบริหารจัดการ และการบริการวิชาการด้านคัมภีร์พระพุทธศาสนา การจัดทำระบบสืบค้นสารบัญพระไตรปิฎกภาษาไทย การจัดทำเว็บไซต์และเฟสบุ๊คของสถาบันเพื่อประชาสัมพันธ์และบริการวิชาการด้านพระพุทธศาสนา เป็นต้น

เทคโนโลยีสารสนเทศหลังสถานการณ์โควิด

สำนักหอสมุดและเทคโนโลยีสารสนเทศ^{๒๑} มหาวิทยาลัยมหาจุฬาลงกรณราชวิทยาลัย มีภารกิจหลักมีหน้าที่รับผิดชอบในการพัฒนาระบบคอมพิวเตอร์ของมหาวิทยาลัย ทั้งด้านการจัดหา พัฒนา และบำรุงรักษา ระบบเครือข่ายและอุปกรณ์คอมพิวเตอร์ ตลอดจนการดำเนินการด้านคอมพิวเตอร์เพื่อการศึกษา เน้นการจัดอบรมคอมพิวเตอร์ให้แก่บุคลากร และนิสิต ให้มีความรู้ความเข้าใจ และมีทักษะในการใช้คอมพิวเตอร์เพื่อการศึกษา ค้นคว้า และดำเนินการสนับสนุนการผลิตและการพัฒนา โปรแกรมคอมพิวเตอร์เพื่อการเรียนการสอนของมหาวิทยาลัย ทั้งส่วนกลาง วิทยาเขต วิทยาลัย ห้องเรียน หน่วยวิทยบริการ และสถาบันสมทบ

การดำเนินงานงาน **ด้านเครือข่าย Network** พัฒนาระบบเครือข่ายคอมพิวเตอร์พื้นฐาน มหาวิทยาลัยมหาจุฬาลงกรณราชวิทยาลัย ทั้งส่วนกลาง วิทยาเขต วิทยาลัยสงฆ์ ห้องเรียน หน่วยวิทยบริการ และสถาบันสมทบ ที่สามารถให้บริการติดต่อสื่อสาร สืบค้นข้อมูล ในระบบเครือข่ายอินเทอร์เน็ตความเร็วสูง ชื่อว่า MCUNetwork เชื่อมโยงฐานข้อมูลครอบคลุมตามพันธกิจของมหาวิทยาลัย เช่น ระบบ MIS, ระบบห้องสมุด, ระบบทะเบียนนิสิต, ระบบการเรียนการสอน ระบบวิจัย การทำนุบำรุงศิลปวัฒนธรรม รวมทั้งนำระบบเทคโนโลยีสารสนเทศ เพื่อการปฏิบัติวิปัสสนากรรมฐานอีกด้วย

^{๒๑} ข้อมูลจาก พระมหาศรיתนต์ สมจาโร รองผู้อำนวยการสำนักหอสมุดและเทคโนโลยีสารสนเทศ เมื่อวันที่ ๒๖ สิงหาคม ๒๕๖๖

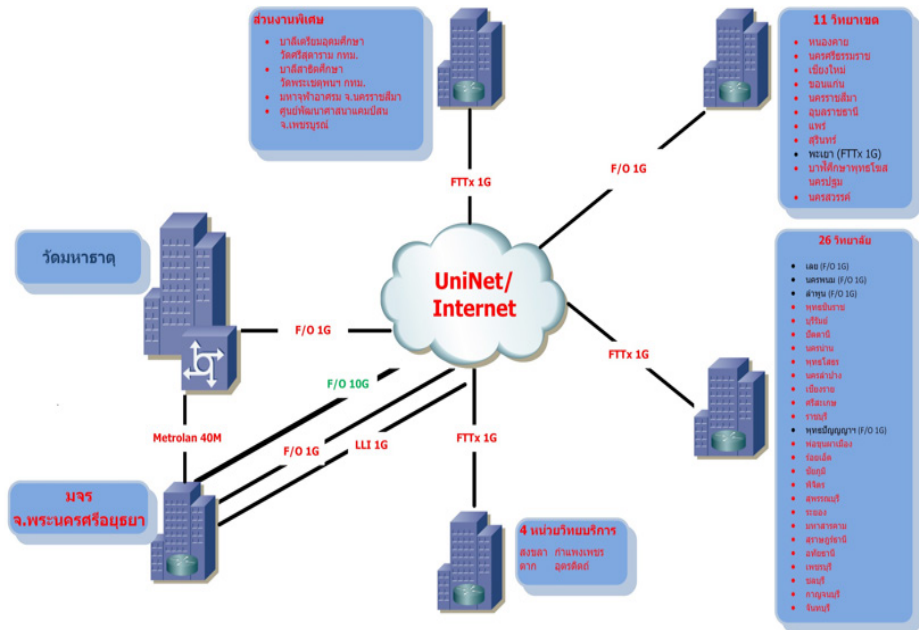

แผนภูมิแสดงเครือข่าย MCUNet ทั่วประเทศ งบประมาณ ๒๕๖๖

ด้านการพัฒนาโปรแกรม Application ได้พัฒนาและจัดหาซอฟต์แวร์เพื่อการบริหาร การพัฒนา ฐานข้อมูล พัฒนาบุคลากร การทำงานที่บ้าน (Work From Home) มีการนำระบบจัดเก็บข้อมูลเพื่อใช้งานร่วมกัน แบบคลาวด์ (Cloud Storage) การจัดเก็บและแลกเปลี่ยนไฟล์ข้อมูลระหว่างบุคลากรในสำนักงานทำงานร่วมกันในรูปแบบไฟล์อิเล็กทรอนิกส์ Google Drive, Microsoft One Drive พร้อมกันนี้มีการนำเครื่องมือที่มีคุณลักษณะสำหรับสื่อสารระดับองค์กร การทำงานแบบกลุ่ม การสนทนา กลุ่ม การวางแผนงาน การนัดหมาย การมอบหมายและการติดตามงานด้วย Microsoft Teams, และ Microsoft Office365 การเรียนการสอน การวัดและประเมินผลในรูปแบบออนไลน์ ประกอบด้วย Platform : e-learning, e-testing, MOOC

การพัฒนาเว็บไซต์ เว็บไซต์ส่วนงานมีทั้งหมด ๑๓๙ เว็บไซต์พัฒนาขึ้นตามพันธกิจมหาวิทยาลัย มีจำนวน ๓๙ มากที่สุด รองลงมาคือ เว็บไซต์ระดับวิทยาเขต/วิทยาลัย มีจำนวน ๓๗ เว็บไซต์สำนัก/สถาบัน/กอง มีจำนวน ๒๗ เว็บไซต์คณะ/ภาควิชา มีจำนวน ๑๘ เว็บไซต์ห้องเรียน/หน่วยวิทยบริการ/สถาบันสมทบ มีจำนวน ๑๓ เว็บไซต์ ดังนี้

รายการ	จำนวน
คณะ/ภาควิชา	๑๘
สำนัก/สถาบัน/กอง	๒๗
วิทยาเขต/วิทยาลัย	๓๗
ห้องเรียน/หน่วยวิทยบริการ/สถาบันสมทบ	๑๓
เว็บไซต์พัฒนาขึ้นตามพันธกิจมหาวิทยาลัย	๔๔
รวม	๑๓๙

ตารางแสดงจำนวนเว็บไซต์ที่พัฒนาแยกตามส่วนงาน

ศูนย์อาเซียนศึกษา ก่อตั้งขึ้นเพื่อรองรับการเป็นสถาบันการศึกษาทางพระพุทธศาสนาในภูมิภาคเอเชียตะวันออกเฉียงใต้ของมหาวิทยาลัยมหาจุฬาลงกรณราชวิทยาลัย โดยมีภารกิจเกี่ยวกับการบริหารงาน การวางแผนงาน การพัฒนาเครือข่าย การศึกษาวิจัย การจัดระบบสารสนเทศ และการให้บริการวิชาการองค์ความรู้ที่เกี่ยวข้องกับงานอาเซียนศึกษา งานประสานความร่วมมือกับส่วนงานของมหาวิทยาลัยและหน่วยงานอื่น ๆ ในประชาคมอาเซียนและปฏิบัติงานอื่นตามที่ได้รับมอบหมาย

ภายใต้ยุทธศาสตร์ที่มหาวิทยาลัยได้กำหนดไว้ ศูนย์อาเซียนศึกษาได้ดำเนินการตามพันธกิจอย่างต่อเนื่องเพื่อตบใจยุทธศาสตร์ของมหาวิทยาลัย **เกี่ยวกับบทบาทศูนย์อาเซียนศึกษาในประชาคมมหาจุฬาและประชาคมโลก**^{๒๒} พอสรุปได้ดังนี้

พันธกิจด้านเครือข่ายและพหุภาคี

การดำเนินงานด้านเครือข่ายเป็นภารกิจหลักของศูนย์อาเซียนศึกษา ซึ่งศูนย์อาเซียนศึกษาได้ประสานความร่วมมือร่วมกับหน่วยงานของมหาวิทยาลัยและหน่วยงานภายนอก อื่น ๆ ทั้งในระดับบุคคล ชุมชน องค์กร ในประเทศและต่างประเทศ จัดการประชุม สัมมนาและแลกเปลี่ยนองค์ความรู้ร่วมกัน เช่น การดำเนินการโครงการและกิจกรรมเพื่อส่งเสริมอัตลักษณ์อาเซียนและพหุวัฒนธรรมร่วมกับสถาบันศิลปะและวัฒนธรรม มหาวิทยาลัยราชภัฏกาญจนบุรี, ศูนย์การเรียนรู้มอญเพชรบุรี, ศูนย์วัฒนธรรมอาเซียน กระทรวงวัฒนธรรม, สถาบันเอเชียตะวันออกเฉียงใต้ศึกษา มหาวิทยาลัยธรรมศาสตร์, วิทยาลัยนานาชาติปรีดี พนมยงค์ มหาวิทยาลัยธรรมศาสตร์ และ Center for Buddhist Studies of Arizona University เป็นต้น

ทั้งนี้ ในการขับเคลื่อนการตระหนักรู้และสร้างการมีส่วนร่วมของส่วนงานและประชาคมมหาวิทยาลัย ศูนย์อาเซียนศึกษาได้จัดตั้งเครือข่ายนิสิตอาเซียน (MCU-ASEAN STUDENTS NETWORK) เพื่อเป็นพื้นที่สำหรับการจัดกิจกรรมและส่งเสริมนิสิตให้เรียนรู้และปฏิบัติงานในพื้นที่ เช่น การสอนหนังสือและธรรมะแก่แรงงานในกรุงเทพมหานคร, การส่งเสริมความเท่าเทียมและการศึกษาเยาวชน, การจัดกิจกรรมแลกเปลี่ยนวัฒนธรรม

^{๒๒} ข้อมูลจาก พระปลัดอภิเชษฐ สุภทรวาที รักษาการผู้อำนวยการส่วนงานบริหารศูนย์อาเซียนศึกษา เมื่อวันที่ ๗ สิงหาคม ๒๕๖๖.

พันธกิจด้านการวิจัยและบริการวิชาการ

เพื่อรองรับการเป็นศูนย์กลางองค์ความรู้ทางพระพุทธศาสนาในประชาคมอาเซียน ศูนย์อาเซียนศึกษาได้ผลิตผลงานวิชาการที่ครอบคลุมประเด็นด้านการศึกษาวิจัยและอาเซียนศึกษา ตลอดทั้งจัดกิจกรรมอบรมเชิงปฏิบัติการเพื่อพัฒนาศักยภาพนักวิชาการรุ่นใหม่ เช่น โครงการพัฒนาศักยภาพนักวิจัย, การประชุมวิชาการ International Conference on Multidisciplinary and Current Educational Research, กิจกรรมอบรมเชิงปฏิบัติการการวิเคราะห์ LISREL สำหรับการวิจัยทางพระพุทธศาสนา, กิจกรรม Think-Pair-Share สำหรับนิสิตบัณฑิตศึกษา, โครงการวิจัย “รูปแบบการจัดการเรียนรู้ข้ามวัฒนธรรมอาเซียนในกลุ่มประเทศ CLMV สำหรับนิสิตมหาวิทยาลัยมหาจุฬาลงกรณราชวิทยาลัย, การอบรมหลักสูตร Professional Teacher to ASEAN และงานวิจัยเรื่อง “การพัฒนาหลักสูตรพุทธอาเซียนของมหาวิทยาลัยสงฆ์ ผ่านการบูรณาการความรู้เรื่องปรัชญาของเศรษฐกิจพอเพียงในประเทศไทยและกลุ่มประเทศ CLMV”

ยกระดับทุกพันธกิจ ASEANnext

ASEANnext เป็นยุทธศาสตร์ที่มุ่งให้เกิดการยกระดับเพื่อพัฒนาและขยายพันธกิจของศูนย์อาเซียนศึกษาในระดับประชาคมโลก โดยจัดวางสถานะและบทบาทของศูนย์อาเซียนศึกษาที่สามารถส่งเสริมยุทธศาสตร์ของมหาวิทยาลัยในระดับนานาชาติ ซึ่งจัดการศึกษาและบูรณาการพระพุทธศาสนาในสังคมร่วมสมัย โดยศูนย์อาเซียนศึกษาได้ยกระดับการดำเนินงานร่วมกับภาคีเครือข่ายสถาบันการศึกษา ชุมชน วัด องค์การนานาชาติในภูมิภาคเอเชียตะวันออกเฉียงใต้และยุโรป เพื่อให้ครอบคลุมวิสัยทัศน์ของประชาคมอาเซียนและของมหาวิทยาลัยมหาจุฬาลงกรณราชวิทยาลัย

ศูนย์อาเซียนศึกษาได้ขับเคลื่อน ASEANnext ภายใต้แนวคิด “สร้างสรรค์มีส่วนร่วม ขับเคลื่อนสังคม” ซึ่งบูรณาการหลักการและแนวคิดการพัฒนาที่ยั่งยืนขององค์การสหประชาชาติ (United Nations) มาเป็นตัวชี้วัดและประกอบการปฏิบัติงาน

และดำเนินกิจกรรมของศูนย์อาเซียนศึกษา โดยมีภาคีเครือข่ายที่สำคัญร่วมขับเคลื่อน ได้แก่ โครงการพัฒนาแห่งสหประชาชาติ (UNDP), สหภาพยุโรป (European Union: EU)

การขับเคลื่อน ASEANnext เป็นจุดเชื่อมของผลการดำเนินการของศูนย์อาเซียนศึกษาและการดำเนินงานในอนาคตโดยยึดโยงการพัฒนาประชาคมให้ยั่งยืนทุกมิติต่อไป

ในด้านการเรียนการสอน มหาวิทยาลัยได้ดำเนินงานที่เป็นการสร้างพื้นฐานเพื่อความเป็นนานาชาติตลอดมา เช่น บัณฑิตวิทยาลัย เปิดสอนหลักสูตรนานาชาติระดับปริญญาโท ภายใต้โครงการหลักสูตรพุทธศาสตรมหาบัณฑิตนานาชาติ (International Master of Art Programme=IMAP) ในพุทธศักราช ๒๕๔๓

พันธกิจที่ ๔ ทำนุบำรุงศิลปวัฒนธรรม

มหาวิทยาลัยดำเนินการด้านทำนุบำรุงศิลปวัฒนธรรม โดยบูรณาการเข้ากับพันธกิจอื่น ๆ โดยเฉพาะการผลิตบัณฑิต รวมทั้งมีการจัดกิจกรรมที่ฟื้นฟู อนุรักษ์ สืบสาน พัฒนา เผยแพร่ศิลปะและวัฒนธรรม สร้างสรรค์ ส่งเสริมภูมิปัญญาท้องถิ่น ดำเนินงานโครงการตามวัฒนธรรมและประเพณีในท้องถิ่นนั้น ๆ โดยดำเนินโครงการทำนุบำรุงศิลปะและวัฒนธรรมในแต่ละปี ไม่ต่ำกว่า ๒๐๑ โครงการ เช่น กิจกรรมบำเพ็ญบุญกุ่มข้าวใหญ่ กิจกรรมแห่เทียนพรรษา

ในวิทยาเขตและวิทยาลัย มีอาคารสถานที่เก็บรวบรวมสถาปัตยกรรม ประติกรรม พุทธศิลป์ต่าง ๆ รวมทั้งคัมภีร์โบราณทางพระพุทธศาสนา บางวิทยาเขตมีหอพุทธศิลป์เป็นการเฉพาะ มีการเปิดสอนหลักสูตรระดับปริญญาตรีสาขาวิชาพุทธศิลปกรรม ในปี พ.ศ. ๒๕๖๔ สภามหาวิทยาลัยอนุมัติให้เปิดหลักสูตรพุทธศาสตรมหาบัณฑิต (พธ.ม.) สาขาวิชาพุทธศิลปกรรม ระดับปริญญาโท และ หลักสูตรพุทธศาสตรดุษฎีบัณฑิต (พธ.ด.) สาขาวิชาพุทธศิลปกรรม ระดับปริญญาเอก ณ มจร วิทยาเขตเชียงใหม่

เพื่อผลิตบัณฑิตให้มีความรู้ความเข้าใจเกี่ยวกับพุทธศิลป์ครอบคลุมทุกเรื่อง ตั้งแต่ การออกแบบสร้าง การอนุรักษ์ การบูรณะซ่อมแซม

ในด้านวรรณกรรม นอกจากมีการรวบรวมคัมภีร์โบราณทางพระพุทธศาสนา ภาคภาษาบาลีแล้ว ยังมีการปริวรรตคัมภีร์บาลีอักษรโบราณท้องถิ่นนั้น ๆ เป็นบาลี อักษรสมัยใหม่และปริวรรตคัมภีร์บาลีสมัยใหม่กลับเป็นคัมภีร์บาลีอักษรโบราณ มีการปริวรรตและแปลคัมภีร์พระไตรปิฎกภาษาบาลีเป็นภาษาไทยฉบับมหาจุฬาลงกรณราชวิทยาลัย มีการจัดพิมพ์ซ้ำแล้ว ๑๕ ครั้ง ครั้งละ ๒,๐๐๐ ชุด ในครั้งที่ ๑๕ อยู่ระหว่างดำเนินการจัดพิมพ์ (ยกเว้น ครั้งที่ ๑ พิมพ์ จำนวน ๖,๐๐๐ ชุด และครั้งที่ ๒ พิมพ์ จำนวน ๕,๐๐๐ ชุด) รวมเป็น ๓๘,๐๐๐ ชุด นับเป็นจำนวนเล่มหนังสือ ๑,๗๑๐,๐๐๐ เล่ม (หนึ่งล้านเจ็ดแสนหนึ่งหมื่นเล่ม) สำหรับการพิมพ์หนังสือพระไตรปิฎกภาษาไทย ครั้งที่ ๑๔ ปกสีเหลือง ตราสัญลักษณ์ รัชกาลที่ ๑๐ จำนวน ๒,๐๐๐ ชุด รวมเป็นจำนวน ๙๐,๐๐๐ เล่ม อีกทั้งได้ปริวรรตและแปลคัมภีร์อรรถกถาภาษาบาลีเป็นภาษาไทย ๕๕ เล่ม และจัดพิมพ์เผยแพร่^{๒๐} นอกจากนี้ ยังมีการปริวรรตและแปลคัมภีร์อื่น ๆ ทางพระพุทธศาสนาภาษาบาลีเป็นภาษาไทยและจัดพิมพ์เผยแพร่อีกเป็นจำนวนมาก (แหล่งที่มา : http://tisi.mcu.ac.th/?page_id=3182)

มีการวิจัยเนื้อหาเกี่ยวกับศิลปวัฒนธรรมจำนวนมาก เช่น การวิเคราะห์ เรื่อง พระพุทธรูปในฐานะปูชนียวัตถุของชาวพุทธ, การอนุรักษ์และพัฒนาแหล่งโบราณคดี ตำบลนครชุม อำเภอเมืองกำแพงเพชร จังหวัดกำแพงเพชร, การตรวจชำระและ ศึกษาวิเคราะห์พระไตรปิฎกในคัมภีร์ล้านนาฉบับวัดสูงเม่น จังหวัดแพร่, ร่วมกันของสังคมไทย, การพัฒนาระบบสืบค้นและการอนุรักษ์เอกสารและคัมภีร์โบราณของวัด ในสังคมไทย

^{๒๐} ข้อมูลจาก พระมหาสมเดช ตปสีโล, ดร. ผู้อำนวยการส่วนวิชาการและวิจัย สถาบันพระไตรปิฎกศึกษา ณ วันที่ ๒๖ สิงหาคม ๒๕๖๖

ในงานมหกรรมพระสอนศีลธรรมในโรงเรียนแต่ละครั้ง มีกิจกรรมประกวด สวดมนต์หมู่ สวดมนต์ทำนองสรภัญญะ การแสดงศิลปวัฒนธรรมอันเกี่ยวเนื่องกับ พระพุทธศาสนา ในแต่ละปีการศึกษา คณะ วิทยาเขต และวิทยาลัยจัดกิจกรรมส่งเสริม ศิลปวัฒนธรรมอย่างต่อเนื่อง เช่น กิจกรรมเทศน์มหาชาติ กิจกรรมสวดมนต์ เจริญ จิตภาวนาแบบวิถีไทยวิถีพุทธ

ในระดับนานาชาติ มหาวิทยาลัยดำเนินงานโครงการจัดกิจกรรมวิสาขบูชา นานาชาติ ซึ่งรัฐบาลและมหาเถรสมาคมสนับสนุน มีวัตถุประสงค์เพื่อสร้างความ ร่วมมืออันดีระหว่างชุมชนชาวพุทธและองค์กรชาวพุทธ ตั้งแต่ระดับประเทศถึง นานาชาติตามนโยบายของรัฐบาล จัดอย่างต่อเนื่องเป็นครั้งที่ ๑๓ กิจกรรมประกอบด้วยปาฐกถา อภิปราย บรรยายทางวิชาการ การแสดงนิทรรศการงานด้านพระพุทธ- ศาสนา การแสดงวัฒนธรรมนานาชาติในระดับภูมิภาคมีการจัดกิจกรรมภาษา ศาสนา และวัฒนธรรมอาเซียน จัดค่ายเยาวชนอาเซียนเพื่อภาษา ศาสนา วัฒนธรรมและสันติภาพ

พันธกิจพิเศษ จัดประชุมนานาชาติ

ในรอบ ๒๕ ปีที่ผ่านมา มหาวิทยาลัยได้จัดประชุมนานาชาติที่สำคัญ ๆ เช่น จัดประชุมสุดยอดผู้นำชาวพุทธโลกในพุทธศักราช ๒๕๔๓ จัดประชุมสภาผู้นำศาสนา โลกในพุทธศักราช ๒๕๔๔ จัดประชุมสุดยอดผู้นำเยาวชนโลกเพื่อสันติภาพใน พุทธศักราช ๒๕๔๗ ได้รับมอบหมายให้เป็นผู้จัดกิจกรรมเนื่องในวันวิสาขบูชาโลก ณ สำนักงานใหญ่องค์การสหประชาชาติ นิวยอร์ก สหรัฐอเมริกาในพุทธศักราช ๒๕๔๗ จัดประชุมผู้นำชาวพุทธโลกว่าด้วยวันวิสาขบูชา วันสำคัญสากลของโลก ณ หอประชุม พุทธมณฑลในพุทธศักราช ๒๕๔๗ จัดประชุมนานาชาติว่าด้วยพระพุทธศาสนาเถรวาท และมหายานในพุทธศักราช ๒๕๔๗ จัดประชุมชาวพุทธนานาชาติเนื่องในวันวิสาขบูชา ในพุทธศักราช ๒๕๔๘, ๒๕๔๙, ๒๕๕๑, ๒๕๕๓, ๒๕๕๔, ๒๕๕๕, ๒๕๕๘ และใน พุทธศักราช ๒๕๕๑, ๒๕๕๙, ๒๕๖๐, ๒๕๖๑, ๒๕๖๒, ๒๕๖๓ และ ๒๕๖๕ ได้จัดสัมมนา วิชาการนานาชาติของสมาคมมหาวิทยาลัยพระพุทธศาสนานานาชาติ ในปี ๒๕๖๖

มหาวิทยาลัยมหาจุฬาลงกรณราชวิทยาลัย (มจร.) เป็นเจ้าภาพจัดพิธีเฉลิมฉลอง วันวิสาขบูชานานาชาติ ครั้งที่ ๑๘ เรื่อง “พุทธปัญญากับการรับมือวิกฤตโลก” (Buddhist Wisdom with Global Crises) โดยวันที่ ๓๑ พฤษภาคม ๒๕๖๖ ได้มีการจัดงานเฉลิมฉลองวันวิสาขบูชา วันสำคัญสากลของโลก ในหัวข้อ “Buddhist Wisdom in the Tipitaka to cope Global Crises” จัดโดยสถาบันพระไตรปิฎกศึกษา ณ มจร. อ.วังน้อย จ.พระนครศรีอยุธยา ในวันที่ ๑-๒ มิถุนายน ๒๕๖๖ มหาวิทยาลัยมหาจุฬาลงกรณราชวิทยาลัย (มจร.) เป็นเจ้าภาพจัดพิธีเฉลิมฉลอง วันวิสาขบูชานานาชาติ ครั้งที่ ๑๘ เรื่อง “พุทธปัญญากับการรับมือวิกฤตโลก” สมเด็จพระอริยวงศาคตญาณ สมเด็จพระสังฆราช สกลมหาสังฆปริณายก เสด็จไปเป็นประธาน ในพิธีเปิดกิจกรรมวิสาขบูชานานาชาติ ครั้งที่ ๑๘ เนื่องในวันวิสาขบูชา วันสำคัญสากลของโลก ประจำปี ๒๕๖๖ ภายใต้หัวข้อ “พุทธปัญญากับการรับมือวิกฤตโลก” ณ มจร. อ.วังน้อย จ.พระนครศรีอยุธยา, ศูนย์ประชุมสหประชาชาติ ถ.ราชดำเนินนอก กทม. และ พุทธมณฑล จ.นครปฐม และเรื่องสำคัญอีกเรื่องหนึ่ง คือ พระไตรปิฎกภาษาอังกฤษ ซึ่งมีผู้บริหารและคณาจารย์ของมหาวิทยาลัย ได้เป็นคณะกรรมการมีส่วนร่วมในการแปลพระไตรปิฎกฉบับภาษาอังกฤษ ในโครงการจัดทำพระไตรปิฎก ฉบับภาษาอังกฤษ (Tipitaka English Version) โดยมีพระพรหมบัณฑิต, ศ.ดร.อุปนายกมหาวิทยาลัย มหาจุฬาลงกรณราชวิทยาลัย เป็นต้นเป็นประธาน ซึ่งนับเป็นการดำเนินการครั้งแรกในโลก

นอกจากนี้ ได้มีการประชุมสัมมนานานาชาติที่จัดโดยส่วนคณะ วิทยาเขต และวิทยาลัยสงฆ์อีกจำนวนหลายครั้ง การจัดประชุมสัมมนานานาชาติเหล่านี้เป็นโอกาสให้ประชาคมชาวพุทธได้สนทนาปรึกษาหารือกัน ทำความรู้จักกันอันเป็นคุณูปการ เป็นอเนกประการในการทำงานร่วมกัน

ตอนที่ ๗

มจร ในปัจจุบันและก้าวต่อไปในอนาคต

ปัจจุบัน มหาวิทยาลัยมหาจุฬาลงกรณราชวิทยาลัย มหาวิทยาลัยของรัฐซึ่งโดยฐานะและบทบาทเป็นมหาวิทยาลัยสงฆ์แห่งคณะสงฆ์ไทย มีส่วนงานจัดการศึกษา ๓๓ ส่วนงานครอบคลุมพื้นที่ ๔๔ จังหวัด และมีส่วนงานสนับสนุนอีกจำนวนมาก เฉพาะส่วนกลาง ที่วัดมหาธาตุ กรุงเทพมหานคร อาคาร ๔ หลัง พื้นที่ใช้สอย ๔,๖๗๗ ตารางเมตร^{๒๔} ที่มจร วังน้อย พระนครศรีอยุธยา อาคาร ๑๘ หลัง พื้นที่ใช้สอย ๑๐๖,๙๙๑.๘๐ ตารางเมตร วิทยาเขต และวิทยาลัยสงฆ์ในส่วนภูมิภาค มีอาคารรวมทั้งสิ้น ๑๓๙ หลัง มีพื้นที่ใช้สอย ประมาณการรวม ๒๓๐,๑๗๐ ตารางเมตร

ในปีการศึกษา ๒๕๖๖ มหาวิทยาลัยมีบุคลากรทั้งหมด ๑,๑๐๖ รูป/คน แยกเป็น บุคลากร ๑,๑๐๖ รูป/คน ลูกจ้าง - รูป/คน ในจำนวนนี้ แบ่งเป็น

- ๑) ส่วนกลาง ๔๒๑ รูป/คน แยกเป็น บุคลากร ๔๒๑ รูป/คน ลูกจ้าง-รูป/คน
- ๒) วิทยาเขต ๔๐๖ รูป/คน แยกเป็น บุคลากร ๔๐๖ รูป/คน ลูกจ้าง-รูป/คน
- ๓) วิทยาลัยสงฆ์ ๒๗๙ รูป/คน แยกเป็น บุคลากร ๒๗๙ รูป/คน ลูกจ้าง-รูป/คน
- ๔) หน่วยวิทยบริการ ลูกจ้าง-รูป/คน

บุคลากรทั้งหมด ในจำนวนนี้ แบ่งเป็น

- ๑) ประเภทวิชาการ ทั้งบุคลากร (๕๘๓) และลูกจ้าง (-) จำนวน ๕๘๓ รูป/คน
- ๒) ประเภทปฏิบัติการวิชาชีพและบริหารทั่วไป ทั้งบุคลากร (๕๒๓) และลูกจ้าง (-) จำนวน ๕๒๓ รูป/คน)

เปิดสอนหลักสูตร ที่เปิดสอนอยู่ในมหาวิทยาลัย จำนวน ๓๒๕ สาขาวิชา แยกเป็นหลักสูตรภาษาไทย จำนวน ๓๑๕ สาขาวิชา และหลักสูตรนานาชาติ จำนวน

^{๒๔} ข้อมูลจาก นางสาวฐาณิษยาณ์ มัควัลย์ รองผู้อำนวยการสำนักงานประกันคุณภาพ ณ วันที่ ๓๐ สิงหาคม ๒๕๖๖

๑๐ สาขาวิชา นับเป็นการขยายโอกาสทางการศึกษาให้แก่พระสงฆ์ สามเณรและประชาชนทั่วไปโดยทั่วถึงกัน แยกเป็น ๔ ระดับ คือ ระดับ ปริญญาตรี จำนวน ๑๘๒ สาขาวิชา (ในปี ๒๕๖๕ จำนวน ๑๗๔ สาขาวิชา เพิ่มขึ้น ๘ สาขาวิชา) ระดับ ประกาศนียบัตรบัณฑิต จำนวน ๒ สาขาวิชา (เท่ากับปี ๒๕๖๕) มีเฉพาะภาษาไทย ระดับปริญญาโท จำนวน ๘๔ สาขาวิชา (ในปี ๒๕๖๕ จำนวน ๗๗ สาขาวิชา เพิ่มขึ้น ๗ สาขาวิชา) แยกเป็นหลักสูตรภาษาไทย จำนวน ๘๑ สาขาวิชา และหลักสูตรนานาชาติ จำนวน ๓ สาขาวิชา ระดับปริญญาเอก จำนวน ๔๔ สาขาวิชา (ในปี ๒๕๖๕ จำนวน ๓๓ สาขาวิชา เพิ่มขึ้น ๑๑ สาขาวิชา) แยกเป็นหลักสูตรภาษาไทย จำนวน ๔๑ สาขาวิชา และหลักสูตรนานาชาติ จำนวน ๓ สาขาวิชา

ในปี พ.ศ. ๒๕๖๖ มีนิสิตทั้งชาวไทยและชาวต่างประเทศทั้งสิ้น ๒๐,๓๔๖ รูป/คน (แยกเป็นบรรพชิต ๑๐,๑๔๒ รูป และคฤหัสถ์ ๑๐,๒๐๔ คน) แยกเป็น

๑) ปริญญาตรี ๑๔,๓๕๖ รูป/คน

๒) ปริญญาโท ๓,๗๔๘ รูป/คน

๓) ปริญญาเอก ๒,๒๔๒ รูป/คน

แยกตามสถานภาพ เป็นภิกษุ ๘,๓๔๔ รูป เป็นสามเณร ๑,๗๗๒ รูป เป็นแม่ชี/ภิกษุณี ๑๒๒ รูป/คน เป็นคฤหัสถ์ชาย ๕,๕๖๐ คน เป็นคฤหัสถ์หญิง ๔,๕๔๘ คน

ในจำนวนนี้ หากแยกเป็นนิสิตชาวต่างประเทศ ในปี ๒๕๖๖ มีจำนวนชาวต่างประเทศ ๑,๗๗๖ รูป/คน จาก ๒๘ ประเทศ

มีผู้สำเร็จการศึกษาทุกระดับนับจากพุทธศักราช ๒๔๙๐ ที่เปิดดำเนินการศึกษาในรูปแบบอุดมศึกษาเป็นต้นมาเป็นเวลา ๗๖ ปี นับจากพุทธศักราช ๒๔๙๐ ที่เปิดดำเนินการศึกษาในรูปแบบ อุดมศึกษาเป็นต้นมา มหาวิทยาลัยรับนิสิตเข้าศึกษา ระดับปริญญาตรี ๖๗ รุ่น (ปัจจุบัน เป็นรุ่นที่ ๖๘) ระดับปริญญาโท ๓๒ รุ่น ระดับปริญญาเอก ๑๘ รุ่น มีผู้สำเร็จการศึกษา ทุกระดับรวม ทั้งสิ้น) ๗๖,๖๘๐ รูป/คน แยกเป็น

- ๑) ผู้สำเร็จปริญญาตรี ๖๓,๖๒๖ รูป/คน
- ๒) ผู้สำเร็จปริญญาโท ๑๐,๓๔๖ รูป/คน
- ๓) ผู้สำเร็จปริญญาเอก ๒,๗๐๘ รูป/คน

ในปีการศึกษา ๒๕๖๕ ในหนังสือสุจิตร์ มีผู้สำเร็จการศึกษา ๔,๓๗๐ รูป/คน ดังนี้

๑. คุชฎิบัณฑิต จำนวน ๓๙๔ รูป/คน
๒. มหาบัณฑิต จำนวน ๙๐๑ รูป/คน
๓. บัณฑิต จำนวน ๒,๙๑๙ รูป/คน

ในอนาคต มหาวิทยาลัยมหาจุฬาลงกรณราชวิทยาลัยจะมีบทบาทสำคัญ ระดับชาติในด้านต่าง ๆ ดังนี้

๑) สนองงานคณะสงฆ์ไทย ปัจจุบัน มหาวิทยาลัยทำหน้าที่ให้การศึกษาแก่เจ้าคณะพระสังฆาธิการทุกระดับในหลักสูตรสาขาวิชาต่าง ๆ โดยการให้ความรู้ด้านการบริหารกิจการคณะสงฆ์ เปิดสอนหลักสูตรประกาศนียบัตรสาขาวิชาบริหารกิจการคณะสงฆ์ หลักสูตรปริญญาตรี ปริญญาโท และปริญญาเอกสาขาวิชาการจัดการเชิงพุทธ อธิการบดีและรองอธิการบดีของมหาวิทยาลัยเป็นคณะกรรมการ คณะอนุกรรมการ และคณะทำงานตามมติมหาเถรสมาคมในเรื่องต่าง ๆ เช่น โครงการจัดทำพระไตรปิฎกภาษาอังกฤษ (Tipitaka English Version)

๒) บทบาทช่วยเหลือสังคม ก็จะมีบทบาทในหลายด้าน เช่น ช่วยเหลือผู้ประสบภัย ในเหตุการณ์ต่างๆ และสถานที่อบรมคุณธรรม นำปฏิบัติกรรมฐาน แก่ส่วนงานภาครัฐ และเอกชน และโรงเรียนต่าง ๆ

๓) บทบาทด้านการพัฒนาปัญญาและคุณธรรมด้วยหลักศาสนา มหาวิทยาลัยมหาจุฬาลงกรณราชวิทยาลัย เป็นมหาวิทยาลัย ได้ดำเนินการเรื่องนี้อย่างต่อเนื่อง สอดคล้องกับการเป็นมหาวิทยาลัยที่อยู่ในกลุ่มพัฒนาปัญญาและคุณธรรมด้วยหลักศาสนา ด้วยการพัฒนาทักษะ เพิ่มแนวคิดและแนวทางที่จะพัฒนาสถาบันให้ดีขึ้น

อยู่เสมอ อาทิเช่น พระธรรมวชิรบัณฑิต, ศ.ดร. อธิการบดีของมหาวิทยาลัย ก็ได้นำ สวดมนต์ให้พระเจ้าเจริญจิตภาวนา เป็นประจำทุกวันพระ ณ มหาอาศรม อ่าเภอปากช่อง จังหวัดนครราชสีมา และเป็นประจำทุกเดือน ทุกวันจันทร์ต้นเดือน ซึ่งการสวดมนต์ ประจำทุกวันจันทร์ต้นเดือนนี้ ปัจจุบัน ได้มีวิทยาเขตและวิทยาลัยเข้าร่วมเป็น จำนวนมาก นอกจากนี้ได้ยังเชิญชวนญาติโยมลูกศิษย์ ร่วมสร้างกุฏิกรรมฐานไว้สำหรับ เจริญจิตภาวนามากกว่า ๓๐ หลัง ณ มหาอาศรม อ่าเภอปากช่อง จังหวัดนครราชสีมา เพื่อรองรับบุคลากรของมหาวิทยาลัย และผู้ปฏิบัติทั้งระดับชาติและนานาชาติ เพราะการเจริญจิตภาวนาถือว่าหัวใจที่จะพัฒนาคนให้เพียบพร้อมด้วยวิชาและ จริต

ส่วนบทบาทสำคัญระดับนานาชาตินั้น จากการที่มีชาวต่างประเทศจำนวนมาก มาศึกษาที่มหาวิทยาลัย นับเฉพาะภายใน ๑๔ ปีย้อนหลัง มีจำนวน ๑๙,๗๑๓ รูป/คน ซึ่งหมายความว่าได้มีผู้จบการศึกษาทุกระดับ รวมไม่น้อยกว่า ๗,๕๐๐ รูป/คน ผู้จบ การศึกษาเหล่านี้ส่วนมากได้เดินทางกลับประเทศ ไปปฏิบัติหน้าที่การงานในฐานะ ต่าง ๆ โดยพฤตินัยจะเป็นเครือข่ายความร่วมมือกับมหาวิทยาลัยได้เป็นอย่างดี

ดังนั้น ในอนาคต มหาวิทยาลัยจะมีบทบาทสำคัญในด้านต่าง ๆ จะมีดังนี้

- เป็นศูนย์กลางสร้างเครือข่ายความร่วมมือในด้านการศึกษาวิชัยพระพุทธ- ศาสนา การปฏิบัติวิปัสสนากรรมฐาน และการเผยแผ่พระพุทธศาสนาระดับนานาชาติ
- มีนโยบายในการพัฒนามหาวิทยาลัยสีเขียว เป็นศูนย์เรียนรู้วิถีเกษตรชาวพุทธ หรือพุทธเกษตร ตามแนวเศรษฐกิจพอเพียง ณ ส่วนกลาง และมหาจุฬาลงกรณ อ่าเภอ ปากช่อง จังหวัดนครราชสีมา โดยเฉพาะมหาจุฬาลงกรณ ถือว่าเป็นต้นแบบของ ศูนย์วิปัสสนากัมมัฏฐานด้านการพัฒนาจิตใจภายใต้ภาวนา ๔ ประกอบด้วยการพัฒนา ด้านกายภาพ พัฒนาด้านพฤติกรรม พัฒนาด้านจิตภาพ และพัฒนาด้านปัญญาภาพ กำกับดูแลโดยมหาวิทยาลัยมหาจุฬาลงกรณราชวิทยาลัย พร้อมเป็นแหล่งเรียนรู้ ธรรมชาติและพุทธเกษตรสู่การพัฒนาที่ยั่งยืน มหาจุฬาลงกรณจึงเป็นสถานที่ส่งเสริม

และบริการสังคมอย่างเห็นได้ชัด โดยมีเด็กเยาวชน บุคคลทั่วไป หน่วยงานภาครัฐ และเอกชนเข้ามาใช้บริการสถานที่อย่างต่อเนื่อง รวมถึงกิจกรรมของมหาวิทยาลัย มหาจุฬาลงกรณราชวิทยาลัย ซึ่งได้รับความเมตตาตั้งจากองค์อธิการบดีมหาวิทยาลัย มหาจุฬาลงกรณราชวิทยาลัย มีนโยบายในการพัฒนามหาวิทยาลัยสีเขียวส่งเสริม ธรรมชาติสิ่งแวดล้อมควบคู่กับการพัฒนาด้านจิตใจยกระดับคุณภาพชีวิตคนในสังคม

- เป็นศูนย์ขับเคลื่อนประเทศไทยใสสะอาด คือ มหาวิทยาลัย ร่วมกับ ป.ป.ช. จัดโครงการความร่วมมือทางศาสนาในการต่อต้านการทุจริต “ร่วมขับเคลื่อน ประเทศไทยใสสะอาด บูรณาการหลักธรรมสร้างสังคมไม่ทนต่อการทุจริต” มาอย่างต่อเนื่องจนถึงปัจจุบัน

- เป็นแหล่งศึกษา ปฏิบัติ เผยแผ่ และสร้างศาสนทายาท สืบทอดพระพุทธศาสนาในระดับชาติและระดับนานาชาติ ด้วยการมีโครงการบรรพชาสามเณรภาคฤดูร้อน และเปิดอบรมหลักสูตรพระธรรมทูต แล้วส่งไปประกาศพระพุทธศาสนาทั่วโลกมากกว่า ๔๒ ประเทศ

- เป็นแหล่งสถานศึกษาระดับอุดมศึกษา ที่เน้นการพัฒนาปัญญาและคุณธรรม ซึ่งเน้นการพัฒนา ๔ ด้านทั้งภาวิตกาย ภาวิตศีล ภาวิตจิต และภาวิตปัญญา เน้นอบรม และพัฒนาจิตด้วยกัมมัฏฐานทั้งสมถกรรมฐานและวิปัสสนากรรมฐาน เพื่อยกระดับ จิตใจที่สูงขึ้น เปี่ยมด้วยเมตตาธรรม

- เป็นแหล่งสร้างหลักสูตร ให้มีความหลากหลาย เพื่อให้สังคมได้ประโยชน์ ให้ความเท่าเทียมกัน ทั้งส่วนกลางและส่วนภูมิภาค ด้วยการสร้างหลักสูตรกลาง และผลิตสื่อการเรียนการสอน ด้วยการให้มีตำรากลางเพิ่มมากขึ้น และมีสื่อการสอนกลาง โดยการดำเนินการให้มีบันทึกเทปในการบรรยายของคณาจารย์ที่เชี่ยวชาญในแต่ละ เรื่องไปและดำเนินการให้มีแผนการเรียน/ตารางสอนกลาง เพื่อให้คณาจารย์ทั้งส่วนกลาง และส่วนภูมิภาค ได้ใช้ร่วมกัน และสุดท้าย ก็มีการประเมินผลกลาง ที่เรียกว่าข้อสอบกลาง เพื่อการวัดประเมินผลอย่างมีคุณภาพ อีกทั้งได้มีการดำเนินการแปลข้อสอบกลาง

เป็นภาษาอังกฤษ จำนวน ๖ รายวิชา คือประวัติพระพุทธศาสนา พระไตรปิฎกศึกษา มนุษย์กับสังคม คอมพิวเตอร์และเทคโนโลยีดิจิทัล วรรณกรรมพระพุทธศาสนา และ เทศกาลพิธีกรรมพระพุทธศาสนา เพื่อให้บัณฑิตชาวต่างชาติได้เรียนรู้อย่างทั่วถึงอีกด้วย

- เป็นศูนย์กลางการศึกษาค้นคว้าและวิจัยด้านพระพุทธศาสนาในระดับชาติและระดับนานาชาติ โดยอาศัยเครือข่ายคือสมาคมมหาวิทยาลัยพระพุทธศาสนานานาชาติ IABU สมาสากลวันวิสาขบูชาโลก ICDV ซึ่งในปัจจุบันมีฐานะเป็นที่ปรึกษาพิเศษ ด้านเศรษฐกิจและสังคมแห่งสหประชาชาติ พระพรหมบัณฑิต, ศ.ดร.อุปนายก มหาวิทยาลัยมหาจุฬาลงกรณราชวิทยาลัย ประธานสมาสากลวันวิสาขบูชาโลก (ICDV) ประธานสมาคมมหาวิทยาลัยพระพุทธศาสนานานาชาติ (IABU) ได้ประธาน คณะกรรมการแปลพระไตรปิฎก ฉบับภาษาอังกฤษ (Tipitaka English Version) เป็นการดำเนินการเป็นครั้งแรก ระหว่างกระทรวงวัฒนธรรม โดยกรมการศาสนา มหาเถรสมาคม สำนักงานพระพุทธศาสนาแห่งชาติ และศูนย์พหุภาษาการแปล และล่ามแห่งอาเซียน โดยนำพระไตรปิฎก ฉบับสยามรัฐพระไตรปิฎกบาลีอักษรไทย ๔๕ เล่ม แบ่งเป็น ๓ หมวดหมู่เป็นต้นฉบับในการแปล และเทียบเคียงเนื้อหาจากพระไตรปิฎกฉบับอื่น เพื่อให้เนื้อหาถูกต้อง สมบูรณ์ ก่อนที่จะได้มีการแปลได้มีการ แต่งตั้งคณะทำงาน ๒ คณะ ได้แก่ คณะทำงานสรรหาผู้แปลทั้งไทยและต่างประเทศ และคณะทำงานกำหนดเกณฑ์และมาตรฐานในการแปลพระไตรปิฎกภาษาบาลีเป็นภาษาอังกฤษ และโครงการนี้จัดทำขึ้นเพื่อถวายเป็นพระราชกุศลและเฉลิมพระเกียรติ เนื่องในโอกาสสมหมายมงคลที่พระบาทสมเด็จพระปรเมนทรรามาธิบดีศรีสินทรมหาวชิรา-ลงกรณพระวชิรเกล้าเจ้าอยู่หัว เสด็จเถลิงถวัลยราชสมบัติเป็นพระมหากษัตริย์ไทย หากดำเนินการสำเร็จ ประเทศไทยจะเป็นประเทศแรกของโลกที่แปลพระไตรปิฎกฉบับ ภาษาบาลีเป็นภาษาอังกฤษครบทั้ง ๔๕ เล่ม

- สถาบันวิปัสสนาธุระ ทำหน้าที่พัฒนาจิตใจให้กับชาวโลก สอนวิปัสสนา กรรมฐาน แก่ประชาชนทั้งระดับชาติและนานาชาติ สนทนาธรรมและสอບອາຣມණ

พระกรรมฐานผ่านระบบออนไลน์ ให้กับผู้ปฏิบัติกรรมฐานทั้งภายในและภายนอก ในปีที่ผ่านมา มีผู้ใช้บริการเข้าปฏิบัติกรรมฐาน เจริญจิตภาวนา เป็นจำนวนทั้งสิ้น ๔,๒๖๘ คน

- วิทยาลัยพระธรรมทูต^{๒๕} ในส่วนการเผยแผ่พระพุทธศาสนาในต่างประเทศ มหาวิทยาลัยได้ตั้งวิทยาลัยพระธรรมทูตขึ้น ในพุทธศักราช ๒๕๕๖ (เมื่อ ๒๕ ธันวาคม ๒๕๕๖) มีภารกิจเกี่ยวกับงานการเรียนการสอนเพื่อพัฒนาพระธรรมทูต จัดการฝึกอบรมพระธรรมทูต วิจัย พัฒนารูปแบบและวิธีการเผยแผ่พระพุทธศาสนาทั้งในประเทศ และต่างประเทศ การนี้ มหาวิทยาลัยได้ร่วมกับ สำนักงานกำกับดูแลพระธรรมทูตไปต่างประเทศ สำนักงานพระพุทธศาสนาแห่งชาติ กรมการศาสนา กระทรวงวัฒนธรรม สมัชชาสงฆ์ไทยในสหรัฐอเมริกา พระธรรมทูตสายประเทศอินเดีย-เนปาล สหภาพพระธรรมทูตไทยในทวีปยุโรป สมัชชาสงฆ์ไทยในประเทศสาธารณรัฐสิงคโปร์ สหภาพพระธรรมทูตไทยในโอเชียเนีย องค์การพระธรรมทูตไทยในสหราชอาณาจักรและไอร์แลนด์ สหภาพพระธรรมทูตไทยในอินโดนีเซีย-แอฟริกา สมัชชาสงฆ์ไทยในประเทศญี่ปุ่น และองค์การพระธรรมทูตไทยในประเทศต่าง ๆ ได้ดำเนินการจัดโครงการอบรมพระธรรมทูตสายต่างประเทศ ภายใต้สำนักงานกำกับดูแลพระธรรมทูตไปต่างประเทศ มาแล้ว ๒๙ รุ่น ตั้งแต่ปี ๒๕๓๘ จนถึงปัจจุบัน รวมเป็นปีที่ ๒๙ มีผู้ผ่านการอบรมเป็นพระธรรมทูตสายต่างประเทศ ได้ออกเผยแผ่พระพุทธศาสนาอยู่ทั่วโลก ทำหน้าที่พัฒนาสังคมสันติสุขและนำพุทธปัญญาสู่สากล รวมจำนวนทั้งสิ้น ๒,๔๘๑ รูป ปัจจุบันวิทยาลัยมีการพัฒนาพระธรรมทูตและธรรมทูตคฤหัสถ์ผ่านหลักสูตรวุฒิปัตร์ต่าง ๆ หลักสูตรประกาศนียบัตร และหลักสูตรบัณฑิตศึกษาเพื่อสนองงานตามนโยบายของคณะสงฆ์และนโยบายมหาวิทยาลัย

^{๒๕} ข้อมูลจาก พระมหาประยูร โชตวโร, ดร. ผู้อำนวยการวิทยาลัยพระธรรมทูต เมื่อวันที่ ๒๖ สิงหาคม ๒๕๖๖

- ศูนย์อาเซียนศึกษา ทำหน้าที่เป็นศูนย์การศึกษาและวิจัยพระพุทธศาสนาและวัฒนธรรมอาเซียนและประเทศอื่นๆ รวมทั้งจัดกิจกรรมเพื่อพัฒนาคุณธรรมจริยธรรมสำหรับเยาวชนอาเซียน กิจกรรมเพื่อสูงอายุในประชาคมอาเซียน เป็นต้น

- สถาบันภาษา ทำหน้าที่ให้จัดการศึกษาด้านภาษา เช่น สอนภาษาไทยให้แก่ชาวต่างประเทศ สอนภาษาอาเซียนให้แก่อาจารย์และนิสิตชาวอาเซียนด้วยกันและที่สำคัญคือสอนภาษาอังกฤษซึ่งเป็นภาษาอาเซียนให้แก่อาจารย์ นิสิต และประชาชนทั่วไป

- สำนักหอสมุดและเทคโนโลยีสารสนเทศ เป็นเจ้าภาพหลักที่ได้ดำเนินการสอบวัดความรู้เกี่ยวกับทักษะด้านคอมพิวเตอร์ ซึ่งได้เริ่มดำเนินการมา ตั้งแต่ปี ๒๕๖๔ - ปัจจุบัน ได้มีการจัดให้มีการสอบประเมินทักษะการใช้เทคโนโลยีสารสนเทศอย่างต่อเนื่อง โดยเปิดให้ใช้ระบบเพื่อทดสอบ ก่อนสอบวัดผลเกณฑ์มาตรฐานทักษะการใช้เทคโนโลยีสารสนเทศฯ ผ่านระบบออนไลน์ อีกทั้งนิสิตสามารถเข้าสู่ระบบฯ เพื่อทำการเช็คสิทธิ์ของตนเองได้ที่ ระบบการวัดและประเมินผลออนไลน์ได้อีกด้วย

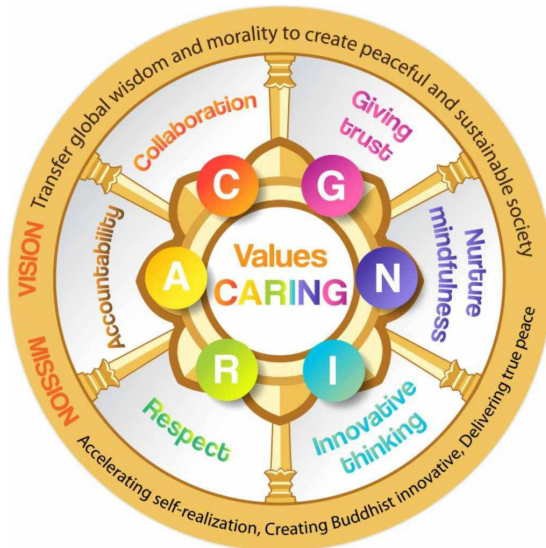



- วิทยาลัยพุทธศาสนานานาชาติ มหาวิทยาลัยมหาจุฬาลงกรณราชวิทยาลัย จัดการศึกษาเน้นระดับปริญญาโทและปริญญาเอก จะเป็นสถานศึกษาที่ชาวต่างประเทศ เข้ามาศึกษาค้นคว้าวิชาการด้านพระพุทธศาสนา และในขณะเดียวกัน อาจารย์ชาว ต่างประเทศที่อยู่ในเครือข่ายความร่วมมือกัน เช่น สมาชิกสมาคมมหาวิทยาลัย พุทธศาสนานานาชาติก็จะมาทำหน้าที่สอนนิสิต มีการศึกษาค้นคว้าวิจัยแลกเปลี่ยน องค์ความรู้กัน และปัจจุบันวิทยาลัยพุทธศาสนานานาชาติ (International Buddhist Studies College/IBSC) มหาวิทยาลัยมหาจุฬาลงกรณราชวิทยาลัย ได้ดำเนินงาน จัดการศึกษามาเป็นเวลากว่า ๑๐ ปี และทำหน้าที่ผลิตบัณฑิต งานวิจัย การบริการ วิชาการและทำนุบำรุงศิลปวัฒนธรรม โดยมีค่านิยม CARING คือ ใส่ใจ ในการขับเคลื่อน องค์การเพื่อนำพองค์กรสู่การบรรลุวิสัยทัศน์ การส่งมอบปัญญาและคุณธรรมเพื่อ เสริมสร้างสังคมสันติสุขอย่างยั่งยืน IBSC มุ่งหวังว่าจะใช้ศักยภาพขององค์กร คือ หลักสติ การพัฒนาเครือข่าย และการบูรณาการพุทธธรรมกับศาสตร์สมัยใหม่ เป็นเครื่องมือในการส่งมอบปัญญาและคุณธรรมให้กับสังคมโลก ในระยะเวลาที่ผ่านมา IBSC ได้ปรับปรุงและพัฒนาวิทยาลัยให้เติบโตก้าวหน้าสอดคล้องกับการเปลี่ยนแปลง ของสังคมโลก โดยทำหน้าที่และแสดงบทบาทการเป็นสถาบันการศึกษาจัดการศึกษา

ที่ตอบโจทย์สังคมโลกด้วยหลักปัญญาและคุณธรรม วิทยาลัยตระหนักในบทบาทและหน้าที่และพร้อมที่จะนำพาอนาคตของ IBSC ให้เป็นที่รู้จักมากขึ้นด้วยการ shift paradigm การบริหารจัดการองค์กรด้วยเกณฑ์คุณภาพเพื่อการดำเนินการที่เป็นเลิศ (Education Criteria for Performance Excellence/EdPEX) และเกณฑ์รางวัลคุณภาพแห่งชาติ (Thailand Quality Award/TQA) ให้ครอบคลุมทุกมิติ รวมถึงการใช้หลักพุทธธรรมในการสร้างแสงสว่างทางปัญญาส่องทางให้กับพลเมืองโลก IBSC มุ่งสร้างสรรค์งานวิจัยเชิงพุทธนวัตกรรมที่สามารถประยุกต์ใช้เพื่อประโยชน์สุขสันติของชุมชนและสังคม มีบริการวิชาการที่สอดคล้องกับความต้องการและบริบทของโลกมากขึ้น เพื่อการเยียวยาจิตใจและช่วยเหลือชุมชนและสังคม สิ่งเหล่านี้คือสิ่งที่ IBSC มีปณิธานในการรับใช้เพื่อนมนุษย์เพื่อนำพาองค์กรมุ่งสู่อนาคตของการเป็น Wisdom for the World^{๒๖} มหาวิทยาลัยได้จัดสรรส่วนพื้นที่เพื่อวิทยาลัยพุทธศาสนานานาชาติ ซึ่งมีเนื้อที่ ๘๔ ไร่ไว้เพื่อการนี้โดยเฉพาะ

พุชนทิตาย พุชนสุชาย โสภานุกมฺพาย
อตถาย ทิตาย สุชาย เทวมนุสฺสานิ
จิรั ทิฏฐตุ มหาวิทยาลัยมหาจุฬาลงกรณราชวิทยาลัย.

^{๒๖} ข้อมูลจาก รศ.ดร.โกนิฐฐ์ ศรีทอง รองผู้อำนวยการวิทยาลัยพุทธศาสนานานาชาติ เมื่อ ๒๖ สิงหาคม ๒๕๖๖



**ประกาศมหาวิทยาลัยมหาจุฬาลงกรณราชวิทยาลัย
เรื่อง แต่งตั้งคณะกรรมการจัดงาน ๑๓๖ ปี มหาจุฬา**

เพื่อให้การจัดงานครบถ้วนสถาปนา ๑๓๖ ปี มหาจุฬา ของมหาวิทยาลัยมหาจุฬาลงกรณราชวิทยาลัย ในวันที่ ๑๓ กันยายน พ.ศ. ๒๕๖๖ ณ มหาวิทยาลัยมหาจุฬาลงกรณราชวิทยาลัย ตำบลลำไทร อำเภอน้อย จังหวัดพระนครศรีอยุธยา ดำเนินไปด้วยความเรียบร้อยมีประสิทธิภาพ บรรลุวัตถุประสงค์และนโยบายของมหาวิทยาลัย

อาศัยอำนาจตามความในมาตรา ๒๗ (๑) แห่งพระราชบัญญัติมหาวิทยาลัยมหาจุฬาลงกรณราชวิทยาลัย พ.ศ. ๒๕๔๐ จึงแต่งตั้งคณะกรรมการจัดงาน ๑๓๖ ปี มหาจุฬา ประกอบด้วย :-

พระพรหมวชิราธิบดี	ที่ปรึกษา
พระพรหมโมลี	ที่ปรึกษา
พระพรหมบัณฑิต, ศ.ดร.	ที่ปรึกษา
พระพรหมวชิรปัญญาจารย์	ที่ปรึกษา
ศ.พิเศษ จำนงค์ ทองประเสริฐ	ที่ปรึกษา

คณะกรรมการอำนวยการ

พระธรรมวัชรบัณฑิต, ศ.ดร.	ประธานกรรมการ
พระเทพปวรเมธี, รศ.ดร.	รองประธานกรรมการ
พระเทพเวที, รศ.ดร.	รองประธานกรรมการ
พระราชวัชรสารบัณฑิต, รศ.ดร.	รองประธานกรรมการ
พระมหาสมบุรณ์ วุฑฒิกโร, รศ.ดร.	รองประธานกรรมการ
พระมหาสุรศักดิ์ ปัจจนตเสโน, ผศ.ดร.	รองประธานกรรมการ
พระมหาชำนาญ มหาชาโน, ดร.	รองประธานกรรมการ
รศ.ดร.สุรพล สุษะพรหม	รองประธานกรรมการ
รองอธิการบดีวิทยาเขต ทุกวิทยาเขต	รองประธานกรรมการ

กรรมการ

- | | |
|---|---------------------------------------|
| พระธรรมวชิรมณี, รศ.ดร. | พระเทพพัชราจารย์, รศ.ดร. |
| พระสุธีวีรบัณฑิต, รศ.ดร. | พระสุธีรัตนบัณฑิต, รศ.ดร. |
| พระเมธีวรญาณ, ผศ.ดร. | พระอุดมสิทธินายก, รศ.ดร. |
| พระศรีธรรมภาณี, ดร. | พระครูสังฆรักษ์เอกภัทร อภินโน, รศ.ดร. |
| พระมหาบัณฑิต ปณฺฑิตเมธี, ดร. | พระครูปลัดปัญญาารวัฒน์, ศ.ดร. |
| พระครูศรีสิทธิบัณฑิต, ดร. | พระมหาจิรวัฒน์ กนตวณฺโณ, รศ.ดร. |
| พระครูสุธีกิตติบัณฑิต, รศ.ดร. | พระมหาประยูร โชติวิโร, ดร. |
| พระครูภาวนาสารบัณฑิต, ดร. | พระครูสิริสารบัณฑิต |
| พระครูศรีพัฒนบัณฑิต | พระครูวินิจฺฐสารบัณฑิต |
| พระครูปิยธรรมบัณฑิต, ดร. | พระมหาเผื่อน กิตติโสภณ, ผศ.ดร. |
| พระมหาราชัน จิตตปาโล, ดร. | รศ.ดร.สมศักดิ์ บุญปู |
| รศ.ดร.สิริวัฒน์ ศรีเคื้อดง | รศ.ดร.พรรษา พฤษยามงกุล |
| รศ.ดร.อัชนันท์ อิศรเดช | ผศ.ดร.เมธาพันธ์ โพธิ์ธีรโรจน์ |
| รศ.ดร.กฤต ศรียะอาจ | ผศ.ดร.บุญมี พรรษา |
| ผศ.ดร.อวัชชัย สมอเนื่อ | ผศ.ดร.อิทธิพล แก้วพิลา |
| ผู้อำนวยการวิทยาลัยทุกวิทยาลัย | |
| ประธานสภานิสิต มจร | นายกองค์การบริหารนิสิต มจร |
| พระมหาไพรัชน์ ธมมทีโป, รศ.ดร. | กรรมการและเลขานุการ |
| พระมหาวัฒน์พร อภิวิฑฒโน | กรรมการและผู้ช่วยเลขานุการ |
| พระมหาถาวร ถาวรเมธี, ดร. | กรรมการและผู้ช่วยเลขานุการ |
| พระมหาปัญญา ปญญาสิริ, ดร. | กรรมการและผู้ช่วยเลขานุการ |
| รศ.ดร.โกนิฐ์ ศรีทอง | กรรมการและผู้ช่วยเลขานุการ |
| รศ.ดร.เกียรติศักดิ์ สุขเหลือง | กรรมการและผู้ช่วยเลขานุการ |
| ผศ.ดร.หัทธกรรณ์ แก่นท้าว | กรรมการและผู้ช่วยเลขานุการ |
| ดร.วิไลวรรณ อิศรเดช | กรรมการและผู้ช่วยเลขานุการ |
| ดร.ญาศุมินท์ อินทร์กรุงเก่า | กรรมการและผู้ช่วยเลขานุการ |
| บุคลากรกองกลาง กองแผนงาน กองกิจการพิเศษ | กองกิจการวิทยาเขต กองสื่อสารองค์กร |
| และสำนักงานสภามหาวิทยาลัย ทุกรูป/คน | ผู้ช่วยเลขานุการ |

คณะกรรมการฝ่ายจัดสถานที่และพิธีกรรม

พระราชวัชรสารบัณฑิต, รศ.ดร.

ประธานกรรมการ

พระอุดมสิทธินายก, รศ.ดร.

รองประธานกรรมการ

พระปลัดระพิน พุทธิสาโร, ผศ.ดร.

รองประธานกรรมการ

รศ.ดร.สุรพล สุยะพรหม

รองประธานกรรมการ

ผศ.ดร.ธวัชชัย สมอเนื่อ

รองประธานกรรมการ

ผศ.ดร.หิรัญกรรม แก่นท้าว

รองประธานกรรมการ

รศ.ดร.ภัทรพล ใจเย็น

รองประธานกรรมการ

กรรมการ

พระปลัดวีระศักดิ์ ธีรังกุโร, ดร.

พระมหาสุเทพ สุภณฺฑิโต, ผศ.ดร.

พระคมสัน จิตเมธโส, ผศ.

รศ.ดร.รัชชนันท์ อิศรเดช

รศ.ดร.พลวัฒน์ ชุมสุข

รศ.ดร.เต็มศักดิ์ ทองอินทร์

ผศ.ดร.รัฐพล เย็นใจมา

ผศ.ดร.เดช ชูจันนัต

ผศ.ดร.ผดุง วรณทอง

ผศ.ดร.ยุพธนา ปราณีโต

ผศ.ดร.เอนก ไยอินทร์

ผศ.ดร.ประเสริฐ ธิลา

ดร.ทักษิณ ประชามอญ

นายอานนท์ นรมาตรี

นายธนิศร์ มีชื่อ

นายเสนห์ แช่วรัมย์

นายเกษม ประกอบดี

นางสาวชฎารัตน์ ไชยบุญตา

นายกฤตภาส บุญภิโย

นางสาวลลิติกา หวังสุขใจ

นายสุพันธ์ แสนสี

นายบุญฤทธิ์ มีฤกษ์

นางสาวราพร แสนสี

นายณัฐภพ อุปะทุม

นายประดิษฐ์ กุลจรัสพิทยา

นางสาวทัศนีย์ อะโรคา

นายสำรวย เกิดไธสง

นายวรวิฑูฒิ รมมังทอง

นายเรืองยศ หวังสุขใจ

นายศิวกร ด้วงสกุล

บุคลากรกองแผนงานทุกรูป/คน

บุคลากรกองอาคารสถานที่ฯ ทุกรูป/คน

บุคลากรกองกิจการวิทยาเขตทุกรูป/คน

บุคลากรคณะสังคมศาสตร์ทุกรูป/คน

บุคลากรกองกิจการพิเศษทุกคน

พระมหาบัณฑิต ปนฺนิตเมธี, ดร.

กรรมการและเลขานุการ

พระมหาเพ็ชร อธิปญฺโณ

กรรมการและผู้ช่วยเลขานุการ

พระมหาอนุชา กาณจโน

กรรมการและผู้ช่วยเลขานุการ

พระมหาศุภกิจ สุภกิจโจ

กรรมการและผู้ช่วยเลขานุการ

นางสาวกาญจนา นารี

กรรมการและผู้ช่วยเลขานุการ

นายแสงสุรี ทองมาก

กรรมการและผู้ช่วยเลขานุการ

คณะกรรมการฝ่ายประชาสัมพันธ์

พระมหาชำนาญ มหาชาโน, ดร.	ประธานกรรมการ
พระสุธีวีรบัณฑิต, รศ.ดร.	รองประธานกรรมการ
พระศรีธรรมภาณี, ดร.	รองประธานกรรมการ
พระครูภาวนาสารบัณฑิต, ดร.	รองประธานกรรมการ
พระมหาไพโรจน์ ญาณกุสโล	รองประธานกรรมการ
รศ.ดร.สุรพล สุษะพรหม	รองประธานกรรมการ
ผศ.ดร.อิทธิพล แก้วพิลา	รองประธานกรรมการ
รศ.ดร.กฤต ศรียะอาจ	รองประธานกรรมการ

กรรมการ

พระมหาประยูร โชติวีโร, ดร.	พระมหาศุภชัย ปิยธมมโชโย
พระครูสมุห์ธนพล กิตติธโร	พระมหาทองจันทร์ กตคุโณ
พระปลัดสรวิชัย อภิปัญญา, ผศ.ดร.	พระเทวา รตนโชโต
พระมหาประยุทธ์ ภูริปัญโญ	พระมหาไพโรจน์ กนโก
พระมหาชัยวุฒิ ชัยวุฒิไธ	พระมหาบุญเกิด กตเวที, ดร.
พระจวน สิริวิฑฒโน	นายธนาชัย บุรณวัฒน์กุล
ดร.วรพันธ์ แยมหงษ์ปลา	นายสุรวงศ์ ศรีคำรณ
นางสาวสกุลเพ็ญ น้อยใหญ่	นางสาวศิริณา กองวัสกุลณี
นางสาวศวดี อารมณดี	นางนพพร อะเวอ์เรทท์
นางสาวเนตรนภา จรรยา	นางณชิตา แก้วทองใหญ่
นางสาวกนกฤทัย ศรีสังข์งาม	นางสาวนฤมล เลี้ยงถนอม
นายปัญญา นราพันธ์	นายนพดล เพ็ญประชุม
นายอภิชาติ รอดนิยม	นายอรรถพล อิมวีไฉวรรณ
นายไกรษร ราชนิก	นายฐิติวัฒน์ หวังสุขใจ
นางสาวสไบทอง ลือจันดา	นายเรือยศ หวังสุขใจ
นายวีโรจน์ หลอมนาค	นายวีรวัฒน์ แก้วทองใหญ่
นายกรนัน ชันวัง	นายบุญล้อม วิปุระ
นายณพนธ์ ทองยวง	นายวรวุฒิ ศรีสลัด
ว่าที่ร้อยตรีศราวดี สิงห์เดช	นางสาวจันทร์ฉาย สีสมยา
พระครูปิยธรรมบัณฑิต, ดร.	กรรมการและเลขานุการ
พระมหาสาธิต สาธิต, ดร.	กรรมการและผู้ช่วยเลขานุการ
พระมหาศรีทนต์ สมจาโร	กรรมการและผู้ช่วยเลขานุการ

พระครูวินัยธรสารบัณฑิต
 นายศรี แก้วงาม
 นายสมหมาย สุภาชิต
 นางสาวมินตรา กาลนิล
 นางสาวนภัสสร กัลปนาท
 นางสาวนาตยา อินทร์กรุงเก่า
 นางสาวพัชรวรรณ จันมะณีย์

กรรมการและผู้ช่วยเลขานุการ
 กรรมการและผู้ช่วยเลขานุการ
 กรรมการและผู้ช่วยเลขานุการ
 กรรมการและผู้ช่วยเลขานุการ
 กรรมการและผู้ช่วยเลขานุการ
 กรรมการและผู้ช่วยเลขานุการ
 กรรมการและผู้ช่วยเลขานุการ

คณะกรรมการฝ่ายจัดกิจกรรมวิชาการและนิตยสาร

พระมหาสมบุญ วุฑฒิโกโร, รศ.ดร.
 พระมหาสุรศักดิ์ ปัจจนตเสโน, ผศ.ดร.
 พระมหาชำนาญ มหาชาโน, ดร.
 พระครูปลัดปัญญาวัฒน์, ศ.ดร.
 รศ.ดร.สุรพล สุษะพรหม
 รศ.ดร.เกียรติศักดิ์ สุขเหลือง
 รศ.ดร.โกนิษฐ์ ศรีทอง

ประธานกรรมการ
 รองประธานกรรมการ
 รองประธานกรรมการ
 รองประธานกรรมการ
 รองประธานกรรมการ
 รองประธานกรรมการ
 รองประธานกรรมการ

กรรมการ

พระเมธีวรญาณ, ผศ.ดร.
 พระมหาดนัยพัชร คมกริพลโย, ดร.
 ผศ.ดร.แม่ชีกฤษณา รักษาโฉม
 บุคลากรคณะพุทธศาสตร์ทุกรูป/คน
 บุคลากรคณะมนุษยศาสตร์ทุกรูป/คน
 บุคลากรวิทยาลัยพุทธศาสตร์นานาชาติทุกรูป/คน
 บุคลากรสถาบันภาษาทุกรูป/คน
 บุคลากรกองกิจการนิสิตทุกรูป/คน
 บุคลากรกองกลางทุกรูป/คน
 นายกองค้กรบริหารนิสิต มจร
 บุคคลากรสถาบันพระไตรปิฎกศึกษาทุกรูป/คน
 พระมหาขวัญชัย ปุตุติเสโส
 พระมหาธาวร ถาวรเมธี, ดร.
 พระมหาธนวุฒิ โชติธมโม
 พระมหาสันติ อีรภทโท, ดร.
 พระมหาประยูร โชติวิโร, ดร.

พระมหาราชัน จิตตปาโล, ดร.
 รศ.ดร.ประพันธ์ ศุภษร
 บุคลากรบัณฑิตวิทยาลัยทุกรูป/คน
 บุคลากรคณะครุศาสตร์ทุกรูป/คน
 บุคลากรวิทยาลัยพระธรรมทูตทุกรูป/คน
 บุคลากรสถาบันวิจัยพุทธศาสตร์ทุกรูป/คน
 บุคลากรศูนย์อาเซียนศึกษาทุกรูป/คน
 บุคลากรกองวิชาการทุกรูป/คน
 บุคลากรกองวิเทศสัมพันธ์ทุกรูป/คน
 ประธานและกรรมการสภานิสิต มจร

กรรมการและเลขานุการ
 กรรมการและผู้ช่วยเลขานุการ
 กรรมการและผู้ช่วยเลขานุการ
 กรรมการและผู้ช่วยเลขานุการ
 กรรมการและผู้ช่วยเลขานุการ

นายสุชญา ศิริธัญกร
นายศิลาปชัย วงษ์จ่านงค์
นายสังวร อ่อนสนิท
นางสาวศิรินภา กองวัสุกุลณี

กรรมการและผู้ช่วยเลขานุการ
กรรมการและผู้ช่วยเลขานุการ
กรรมการและผู้ช่วยเลขานุการ
กรรมการและผู้ช่วยเลขานุการ

คณะกรรมการฝ่ายปฏิคม

พระเทพเวที, รศ.ดร.
พระมหาสุรศักดิ์ ปัจจนตเสโน, ผศ.ดร.
พระครูศรีสิทธิบัณฑิต, ดร.
พระมหาราชัน จิตติปาโล, ดร.
รศ.ดร.สมศักดิ์ บุญปู่
ผศ.ดร.บุญมี พรรษา

ประธานกรรมการ
รองประธานกรรมการ
รองประธานกรรมการ
รองประธานกรรมการ
รองประธานกรรมการ
รองประธานกรรมการ

กรรมการ

พระครูชินโนวาทธารัง, ดร.
พระมหาทองเก็บ ญาณพโล, ดร.
พระครูพิมลสรกิจ
พระครูใบฎีกาแสงเสือง นรินโท, ดร.
พระมหาไธมทัย สุเมโธ
Ven.Dr.Ariyarathana Wilgamuwe
Ven.Yea Wa Ta
รศ.ดร.ธัชชนันท์ อิศรเดช
ผศ.ดร.ธวัชชัย สมอเนื้อ
ผศ.ดร.รัฐพล เย็นใจมา
ผศ.ดร.เดช ชูจันอัด
ผศ.ดร.ผดุง วรรณทอง
ผศ.ดร.ยุทธนา ปราณีต
นายสมหมาย สุภาซิด
ดร.รุ่งโรจน์ ศิริพันธ์
นายพิพัฒน์ แก้วใส
นางสาวไธมทัย บุญทัน
นายศรารุฒิ สิงห์เดช
นายพิชิต เขาว์ชาญ
นายถาวร ภูษา

พระมหาไธอิน โชติธมโม
พระครูธรรมธรรวเรเดชา อคฺคเตโช, ดร.
พระมหาภราดร ภูริสโร, ดร.
พระสังคม กิตติธยาโณ
พระครูสังฆรักษ์เจษฎา โชติมนโต
พระธีรวิรุ์ คุตตจิตโต
ผู้แทนชมรมนิสิตต่างประเทศ
ผศ.ดร.เกษม แสงนันท
รศ.ดร.ภัทรพล ใจเย็น
รศ.ดร.พลวัฒน์ ชุ่มสุข
ผศ.ดร.หัตถุภรณ์ แก่นท้าว
ผศ.ดร.ธิตูตุมิ หมั่นมี
ผศ.ดร.เอนก ไยอินทร์
นายอานนท์ นรมาตร์
นายปัญญา สามัญ
นายเสวก นกอินทรีย์
นายชัชวาลย์ เทียงเป
นางสาวอัปสร เทียวเจริญกิจ
นายแสงสุรี ทองมาก
นายศักดิ์ดา งานหมั่น

นายพรชัย เกษะรัมย์
 นายธนกร วันทา
 นางสาวธนชญา พึ่งประสพ
 นายจำมัยัน ลุงเฮือง
 นายสุวิทย์ แซ่วรัมย์
 นายเกรียงไกร พัฒน์โชติ
 นางสาวสายชล ชัยชนะ
 บุคลากรสำนักทะเบียนและวัดผล ทุกรูป/คน
 พระมหาประยูร โชติวิโร, ดร.
 พระมหาไพฑูรย์ ปนตนนุโท, ดร.
 พระมหาโกศล ชีรปัญญา
 พระมหาวิเชียร สุธีโร
 พระมหาศักดิ์ชัย โกวีโท
 พระสิริวรรณะ สิรินุโณ
 พระมหาสุเทพ สุวฑฒโน, ดร.
 พระมหากฤษณ กิตติภักโท
 พระครูใบฎีกาธนพล วรสีห์พล
 นายสาคร ธาระที
 นายศิโรตม วชิรวารภรณ์
 นายสรวรราช ปริกกโมตม
 นายธานินทร์ เมียส
 นายลิขิต บุญละคร

คณะกรรมการฝ่ายระดมทุน และเหรียญกษาปณ์

พระเทพปวรเมธี, รศ.ดร.
 พระเทพเวที, รศ.ดร.
 พระธรรมวชิรมณี, วิ., รศ.ดร.
 พระเทพวัชรจารย์, รศ.ดร.
 พระราชวัชรสารบัณฑิต, รศ.ดร.
 พระมหาสมบุญ วุฑฒิกโร, รศ.ดร.
 พระมหาสุรศักดิ์ ปัจจนตเสโน, ผศ.ดร.
 พระมหาชานาญ มหาชาน, ดร.
 รศ.ดร.สุรพล สุษะพรหม
 นายกสมคามศิษย์เก่า มจร

นายณัฐภูมิ สายรัตน์
 นางสาวนิภาวรรณ อินทโชติ
 ดร.เฉลิมชัย แก้วกันหา
 นายดาวเหนือ บุตรสีทา
 นายอภิวัฒน์ สันฐาน
 นายรุ่งชาติ สมานทอง
 นายภพ เดชาเบญจรัตน์
 กรรมการและเลขานุการ
 กรรมการและผู้ช่วยเลขานุการ
 กรรมการและผู้ช่วยเลขานุการ
 กรรมการและผู้ช่วยเลขานุการ
 กรรมการและผู้ช่วยเลขานุการ
 กรรมการและผู้ช่วยเลขานุการ
 กรรมการและผู้ช่วยเลขานุการ
 กรรมการและผู้ช่วยเลขานุการ
 กรรมการและผู้ช่วยเลขานุการ
 กรรมการและผู้ช่วยเลขานุการ
 กรรมการและผู้ช่วยเลขานุการ
 กรรมการและผู้ช่วยเลขานุการ
 กรรมการและผู้ช่วยเลขานุการ
 กรรมการและผู้ช่วยเลขานุการ

ประธานกรรมการ
 รองประธานกรรมการ
 รองประธานกรรมการ
 รองประธานกรรมการ
 รองประธานกรรมการ
 รองประธานกรรมการ
 รองประธานกรรมการ
 รองประธานกรรมการ
 รองประธานกรรมการ
 รองประธานกรรมการ
 รองประธานกรรมการ

กรรมการ

พระเมธีวราญาณ, ผศ.ดร.

พระศรีธรรมภาณี, ดร.

พระสุธีวีรบัณฑิต, รศ.ดร.

พระวิเทศพรหมคุณ, รศ.ดร.

พระครูสุธีกิตติบัณฑิต, รศ.ดร.

พระมหาจิรวัดน์ กนตวนโณ, รศ.ดร.

พระมหาไพโรจน์ ญาณกุสโล

พระครูศรีพัฒนบัณฑิต

พระมหาเสรีชน นริสสร, ดร.

พระมหาศุภชัย ปิยธมมชโย

พระวชิรวิษณุ จิตวิโส, ดร.

รศ.ดร.สมศักดิ์ บุญปู

รศ.ดร.เกียรติศักดิ์ สุขเหลือง

รศ.ดร.พรรษา พฤตยงกูร

รศ.ดร.ประพันธ์ ศุภษร

รศ.ดร.กมลาศ ภูวนาธิพงษ์

รศ.ดร.สมชัย ศรีนอก

ผศ.ดร.จิวชัย สมอเนื่อ

ผศ.ดร.แม่ชีกฤษณา รักษาโณม

ผศ.ดร.ชวาล ศิริวัฒน์

ดร.สุรชัย แก้วคุณ

ดร.จเด็จ โพธิ์ศรีทอง

ผอ.หลักสูตร พธ.ม. สาขาวิชาพระพุทธศาสนา ภาคปกติ

ผอ.หลักสูตร พธ.ม. สาขาวิชาพระพุทธศาสนา ภาคพิเศษ

ผอ.หลักสูตร พธ.ด. สาขาวิชาพระพุทธศาสนา ภาคพิเศษ

ผอ.หลักสูตร พธ.ม. สาขาวิชาปรัชญา ภาคปกติ

ผอ.หลักสูตร พธ.ม. สาขาวิชาปรัชญา ภาคพิเศษ

ผอ.หลักสูตร พธ.ด. สาขาวิชาปรัชญา ภาคปกติ

ผอ.หลักสูตร พธ.ด. สาขาวิชาปรัชญา ภาคพิเศษ

ผอ.หลักสูตร พธ.ม. สาขาวิชาพุทธนวัตกรรมการสื่อสาร

พระอุดมสิทธินายก, รศ.ดร.

พระสุธีรัตนบัณฑิต, รศ.ดร.

พระครูสังฆรักษ์เอกภัทร อภินนโท, รศ.ดร.

พระครูปลัดปัญญาาวรวัฒน์, ศ.ดร.

พระมหาไพรัช ธรรมทีโป, รศ.ดร.

พระมหาบัณฑิต ปณทิตเมธี, ดร.

พระครูศรีสิทธิบัณฑิต, ดร.

พระครูปิยธรรมบัณฑิต, ดร.

พระครูภาวนาสารบัณฑิต, ดร.

พระสมุห์ประจักษ์ มหาปญโญ

พระมหาสมบุญ สุธมโม

รศ.ดร.กฤต ศรียะอาจ

ผศ.ดร.บุญมี พรรษา

รศ.ดร.สิริวัฒน์ ศรีเครือดง

รศ.ดร.สุเทพ พรมเลิศ

รศ.ดร.โกนิฐ์ ศรีทอง

ผศ.ดร.เมธาพันธ์ โพธิ์ธีรโรจน์

ผศ.ดร.พีรวัฒน์ ชัยสุข

ผศ.ดร.หัตถุภรณ์ แก่นท้าว

ผศ.ดร.นิเวศน์ วงศ์สุวรรณ

ดร.สายรุ้ง บุบผาพันธ์

ผอ.หลักสูตร พธ.ด. สาขาวิชาพุทธนวัตกรรมการสื่อสาร
 ผอ.หลักสูตร พธ.ม. สาขาวิชาพุทธจิตวิทยา
 ผอ.หลักสูตร พธ.ม. สาขาวิชาพระไตรปิฎกศึกษา (ภาคปกติ)
 ผอ.หลักสูตร พธ.ด. สาขาวิชาพระไตรปิฎกศึกษา (ภาคปกติ)
 ผอ.หลักสูตร พธ.ม. สาขาวิชาศาสนาเปรียบเทียบ (ภาคปกติ)
 ผอ.หลักสูตร พธ.ด. สาขาวิชาศาสนาเปรียบเทียบ (ภาคปกติ)
 ผอ.หลักสูตรประกาศนียบัตรบัณฑิตวิชาชีพรู
 ผอ.หลักสูตร ค.ม. สาขาวิชาพุทธบริหารการศึกษา
 ผอ.หลักสูตร ค.ด. สาขาวิชาพุทธบริหารการศึกษา
 ผอ.หลักสูตร ค.ม. สาขาวิชาการสอนภาษาไทย
 ผอ.หลักสูตร ด.ด. สาขาวิชาการสอนภาษาไทย
 ผอ.หลักสูตร ค.ม. สาขาวิชาการสอนสังคมศึกษา
 ผอ.หลักสูตร ค.ด. สาขาวิชาการสอนสังคมศึกษา
 ผอ.หลักสูตร ค.ม. สาขาวิชาการสอนภาษาอังกฤษ
 ผอ.หลักสูตร ค.ม. สาขาวิชาจิตวิทยาการศึกษา
 ผอ.หลักสูตร พธ.ด. สาขาวิชาพุทธจิตวิทยา
 ผอ.หลักสูตร พธ.ม. สาขาวิชาจิตวิทยาชีวิตและความตาย
 ผอ.หลักสูตร พธ.ม. สาขาวิชาภาษาศาสตร์
 ผอ.หลักสูตร พธ.ด. สาขาวิชาภาษาศาสตร์
 ผอ.หลักสูตร พธ.ม. สาขาวิชาภาษาอังกฤษ
 ผอ.หลักสูตร พธ.ม. สาขาวิชาสันติศึกษา
 ผอ.หลักสูตร พธ.ด. สาขาวิชาสันติศึกษา
 ผอ.หลักสูตร ค.ด. สาขาวิชาการสอนสังคมศึกษา
 ผอ.หลักสูตร ร.ม. สาขาวิชารัฐศาสตร์
 ผอ.หลักสูตร ปธ.ด. สาขาวิชารัฐศาสตร์
 ผอ.หลักสูตร รป.ม. สาขาวิชารัฐประศาสนศาสตร์
 ผอ.หลักสูตร รป.ด. สาขาวิชารัฐประศาสนศาสตร์
 ผอ.หลักสูตร พธ.ม. สาขาวิชาการจัดการเชิงพุทธ
 ผอ.หลักสูตร พธ.ด. สาขาวิชาการจัดการเชิงพุทธ
 ผอ.หลักสูตร พธ.ม. สาขาวิชาการพัฒนาสังคม
 ผอ.หลักสูตร พธ.ด. สาขาวิชาการพัฒนาสังคม

ผอ.หลักสูตร น.ม. สาขาวิชานิติศาสตร์

ผอ.หลักสูตรประกาศนียบัตรพระธรรมทูต

ผอ.หลักสูตรปริญญาโท พุทธศาสตรมหาบัณฑิต สาขาวิชาพระธรรมทูต

บุคลากรกองนิติการทุกคน

บุคลากรกองกิจการพิเศษทุกคน

บุคลากรสำนักงานตรวจสอบภายในทุกคน

บุคลากรส่วนธรรมนิเทศทุกรูป/คน

บุคลากรสำนักงานสภามหาวิทยาลัยทุกรูป/คน

พระครูสิริสารบัณฑิต

พระมหาปัญญา ปณฺณาสิริ, ดร.

พระมหาบุญยืน ญาณโสภโณ

พระพุทธร พุทธรโว

นางสาวลภฏารักษ์ เกษรบัว

นางสาวสุรภา ศรีวิชัย

นายประเสริฐ คำนวล

ดร.ญาคูมินท์ อินทร์กรุงเก่า

บุคลากรกองคลังและทรัพย์สินทุกรูป/คน

บุคลากรกองกลางทุกรูป/คน

บุคลากรสำนักงานพระสอนศีลธรรมทุกรูป/คน

บุคลากรวิทยาลัยพุทธศาสตร์นานาชาติทุกรูป/คน

บุคลากรศูนย์อาเซียนศึกษาทุกรูป/คน

กรรมการและเลขานุการ

กรรมการและผู้ช่วยเลขานุการ

กรรมการและผู้ช่วยเลขานุการ

กรรมการและผู้ช่วยเลขานุการ

กรรมการและผู้ช่วยเลขานุการ

กรรมการและผู้ช่วยเลขานุการ

กรรมการและผู้ช่วยเลขานุการ

กรรมการและผู้ช่วยเลขานุการ

ผู้ช่วยเลขานุการ

คณะกรรมการฝ่ายสวัสดิการ

พระสุธีวีรบัณฑิต,รศ.ดร.

พระครูภาวนาสารบัณฑิต, ดร.

พระมหาศุภชัย ปิยธมมชโย

พระมหาไพโรจน์ ญาณกุสโล

พระสมชาย นนทโก

รศ.ดร.กฤต ศรียะอาจ

ผศ.ดร.อิทธิพล แก้วพิลา

แม่ชีทองสุข นามเจ็ดสี

ดร.แม่ชีทศพร วชิระบำเพ็ญ

ดร.แม่ชีณัฐญาวรรณ เปรมสกุล

ดร.แม่ชีระเบียบ ธิรญาณี

ดร.ศรีเพ็ญ จัตูหะศรี

อ.นงลักษณ์ อีสโร

ประธานกรรมการ

รองประธานกรรมการ

รองประธานกรรมการ

รองประธานกรรมการ

รองประธานกรรมการ

รองประธานกรรมการ

รองประธานกรรมการ

รองประธานกรรมการ

รองประธานกรรมการ

รองประธานกรรมการ

รองประธานกรรมการ

รองประธานกรรมการ

รองประธานกรรมการ

ดร.รัตนา สมสกุลรุ่งเรือง มูลนิธิร่วมกตัญญู
นางชลิกา โรจนโกศล
นางจิรวรรณ เบญจางจารุ

รองประธานกรรมการ
รองประธานกรรมการ
รองประธานกรรมการ

กรรมการ

พระครูสุนทรธรรมบัณฑิต
พระมหาสมเกียรติ ยุติโก, ดร.
พระจวน สิริวฑฒโน
พระระพี นีลธโร, ดร.
พระเจษฎา จิตตกาโร
คณะญาติธรรม รายการ "เสียงธรรมสว่างใจ"
นางจันทนา แก้วไทยจีน
คุณแม่พัชมน ปันรัมย์
นางศิริพร สุขสบาย
นางพวงจันทร์ ตุมราควิน
นางสุกัญญา ชมดารา
นางเอกจิตรา พรหมพงษ์
นางยุพา หาวัน
นางสาวณิรัตน์ ดุขุนทด
นางสาวพรชนก อิมสมบัติ
นายกานต์เชษฐ์ เหล่าภัทรานนท์
นางสาวอำนวยการ มงคลเสรีชัย
นางสาวชยาภรณ์ มงคลเสรี
นางสาวปฤศนา หงส์ทอง
นางสาวรัชนิวรรณ เรืองใจ
นายสุดตา ประทุมมาศ
นายสุรศักดิ์ นันทตันติ
นายสมพร เจืออุบลัมภ์
นายสมชาย รุ่งเรือง
นายสุวรรณ แสงสุดใจ
นายเฉลิม พิมพ์มอทย์
นายสมศักดิ์ ทามัน

พระครูปลัดเจริญ วฑฒโน, ผศ.ดร.
พระสมุห์โกมิน จันทาโก, ดร.
พระใบฎีกาสุรเชษฐ์ เขมฺจพโล
พระมหาชัยวุฒิ ขยวุฒโฒ
พระอภิรักษ์ อภินโนโท
ผศ.ดร.นवलวรรณ พูลสุพลฉัตร
นางเฉลิม ยิ้มจันทร์
นางวราพร อรรถสุข
นางอารมณ อิวสวัสดิ์
นางสาวจัน จันศรีงาม
นางพินิจ แก้วกั้ง
นางโสภา เอมเปรม
นางสาวบานชื่น ชาวผ่อง
นางสาวจอมศรี สาสิทธิ์
นางสาวนุจรินทร์ จิระชิตะนุกูล
นางสาวน้องนุช เกียรติทอง
นางสาวปิยวรรณ กิ่งเกษม
นางสาวสุนทร ล้ออร่าม
เรือตรีภานุวัตร สุขอำนวยการ
นายกู้เกียรติ กิ่งเกษม
นายกานต์ โคตรโยธา
นายสุวรรณ ธนไพศาลพิทักษ์
นายภูริสร วิภูษิตานนท์
นายทรงธรรม ยอดเกษตร
นายสุรพล ชมดารา
นายสมศักดิ์ ลินลีอนาม
นายอำนาจ สวัสดิ์

นายเชาว์ หนองถนันทน์

นายซัชชัย เริงใจ

นายสุชาติ เทียนธรรม

นางสาวชยาภรณ์ มงคลเสรีชัย

อธิการธรรมาบัณฑิต

นายสมพร เจืออุบลวัฒน์

ดร.มะลิวรรณ ประยงค์พันธุ์

พล.ต.อ.เสริม-คุณชโลบล จารุรัตน์

คุณจงกล-วิมาลา-จรัญลักษณ์ ทองโอฬาร

ดร.สุพัตรา ชั้นสุวรรณ ดร.ชัยวัฒน์ ถาวรวัฒนยงค์-นางจุฑา พรนุเคราะห์

บริษัท วัชรทรัพย์ บีโตร์เลี่ยม จำกัด

คณะศิษย์ ดร.แม่ชีณัฐญาวรรณ เปรมสกุล

คณะกรรมการ ครู นักเรียน พอ. มจร

คณะครู นักศึกษา วิทยาลัยอาชีวศึกษาจุลฉวีศรีสะเกษ

คณะอุบาสกอุบาสิกากลุ่มงานธรรมวิชัย

คณะศิษย์พระอาจารย์สมชาย นนทโก

นางธนพร ติลาภิรมย์ และครอบครัว

พระครูศรีพัฒนบัณฑิต

พระครูปิยธรรมบัณฑิต, ดร.

พระครูปลัดอุทัย พลเทโว, ดร.

พระมหาไพโรจน์ กนโก

พระครูสมุห์อธิกฤต ขมจิตโต

พระมหาภูตสิน สุนทรศิริ

พระมหาบุญยืน ญาณโสภณ

พระมหาสมชาย ปญญาวิโร

ดร.สมชาย บุญสุน

นายถนอม คชแพทย์

นางสาวชลดา นามนนท์

นางสาวจันทร์ฉาย ศรีสมยา

นางชมชื่น เกษภรณ์

นางสาวสไบทอง หนองพล

นายสมจันท์ สังกรณ

นายฉันทธรณ์ เกษภรณ์

นายนรินทร์ จันทา

นางศรีไพร สวัสดิ์สรร

บริษัท น้ำมันพืชตราผึ้ง

บริษัท เอ.ซี.เอส.ที. (คุณสุชาดา ธรรมสุวรรณ)

ดร.ภิญญาพัชญ์ สมบูรณ์กิตติกร

คุณเยาวมาลย์ วงศ์สวัสดิ์กุล

ร้านพร้อมเบเกอรี่

คณะศิษย์ ดร.แม่ชีทศพร วชิระบำเพ็ญ

คณะนักศึกษาอภิธรรมโชติกะวิทยาลัย

คุณพ่อมนตรี-คุณแม่สมทรัพย์ ทรัพย์สกุล

กรรมการและเลขานุการ

กรรมการและผู้ช่วยเลขานุการ

กรรมการและผู้ช่วยเลขานุการ

กรรมการและผู้ช่วยเลขานุการ

กรรมการและผู้ช่วยเลขานุการ

กรรมการและผู้ช่วยเลขานุการ

กรรมการและผู้ช่วยเลขานุการ

กรรมการและผู้ช่วยเลขานุการ

กรรมการและผู้ช่วยเลขานุการ

กรรมการและผู้ช่วยเลขานุการ

กรรมการและผู้ช่วยเลขานุการ

กรรมการและผู้ช่วยเลขานุการ

กรรมการและผู้ช่วยเลขานุการ

กรรมการและผู้ช่วยเลขานุการ

คณะกรรมการฝ่ายจัดปฏิบัติธรรม

พระธรรมวชิรมณี วิ. รศ.ดร.	ประธานกรรมการ
พระมหาวรสิทธิ์ธร วรเวที, ดร.	รองประธานกรรมการ
พระสมุห์ชยุต อธิปญโญ	รองประธาน
พระสันติ ธมมปาโล	รองประธาน
พระสุทธิเดช สุทธิธนาโณ	รองประธาน

กรรมการ

พระครูวินัยธรณรงค์ จิตจาโร	สามเณรณัฐชนน กลางเมือง
VEN.VIMALACARA	พระมหาบารมี อินทปญโญ
พระวันชนะ กนต์วีโร	พระพลิชฐ์กรณ์ ภททจาโร
พระสุกปะพงษ์ สิริวิณโณ	พระฐาปกรณ์ สีลภูสีโต
สามเณรธนากรณ์ พงษ์ภักดี	นายณภาพ วิไลลักษณ์
แม่ชีจรียา นุ่นหลักคำ	นางสาวพิมพ์พรไพ ไกรสะอาด
นางสาวชิสสา จิรกวินการ	นางสาวพันธิทิพย์ ทิพวัฒน์
นางสาวปิยะวดี ปวีราพันธ์	นางสาวอัญพร อนุกุล
นางสาวทิพย์วรินทร์ ศิริกุลธราสกุล	นางสาวปณิชา อุไรรัตน์
นายกรวิช กุลนาถ	นายปิยะวัฒน์ พลจันทิก
นายปัญญา นราพันธ์	ว่าที่ร้อยตรีศราวดี สิงห์เดช
น.ส.ปรีชญา คมพยัคฆ์	
พระมหาแสงตะวัน ขนติเมธี	กรรมการและเลขานุการ
พระชรัณวัชร วชิรธนาโณ	กรรมการและผู้ช่วยเลขานุการ

คณะกรรมการฝ่ายเลขานุการ

พระมหาไพรัชน์ ธมมทีโป, รศ.ดร.	ประธานกรรมการ
พระมหาบัณฑิต ปณฺฑิตเมธี, ดร.	รองประธานกรรมการ
พระมหาประยูร โชติวโร, ดร.	รองประธานกรรมการ
พระมหาปัญญา ปณฺเฑาสิริ, ดร.	รองประธานกรรมการ
พระมหาวัฒน์พร อภิวัตตโน	รองประธานกรรมการ
รศ.ดร.ธัชชนันท์ อิศรเดช	รองประธานกรรมการ
รศ.ดร.เกียรติศักดิ์ สุขเหลือง	รองประธานกรรมการ
รศ.ดร.โกนิภูฏ์ ศรีทอง	รองประธานกรรมการ
ผศ.ดร.ธวัชชัย สมอเนื่อ	รองประธานกรรมการ

ผศ.ดร.หัทธกรรณ์ แก่นทั่ว
ดร.วิไลวรรณ อิศรเดช

รองประธานกรรมการ
รองประธานกรรมการ

กรรมการ

พระครูศรีสิทธิบัณฑิต, ดร.
พระครูภาวนาสารบัณฑิต, ดร.
พระครูวินัยธรรบาลบัณฑิต
พระมหาสาธิต สาธิต, ดร.
พระมหานวฒิม โขติธมโม
พระครูปลัดสมเกียรติ กิตติธนาโณ
พระมหาฉัตรชัย ธรรมวรเมธี
พระครูปลัดวิศิษฐกุล สิริปัญญา, ดร.
พระมหาขวัญชัย ปุตติวิเสโส
พระมหาศุภชัย ปิยธมมขโย
พระมหาเพชร อธิปัญญา
พระมหาอนุชา กาญจน
พระมหาวัชรระ วชิรธนาโณ
ดร.สุรัตน์ คำโสภา
นายธวัช แยมบัว
นายเกษม ประกอบดี
นางสาวลภรรณี เกษรบัว
นางมาลีรัตน์ พัฒนตั้งสกุล
นายเสน่ห์ แซวรัมย์
พระมหาถาวร ถาวรเมธี, ดร.
พระมหาบุญยืน ญาณโสภณ
พระมหาประยูร อธิวิโร
พระปลัดโกมุท สุธีโร
พระพุทธรพ พุทธวิโร
พระมหาสมชาย ปญญาชีโร
นายอานนท์ นรมาตร์
นางสาวศิริินภา กองวิสกุลณี
ดร.ญาศุมินท์ อินทร์กรุงเก่า

พระครูสิริสารบัณฑิต
พระครูศรีพัฒนบัณฑิต
พระมหาสันติ อธิภทโท, ดร.
พระมหาสุเทพ สุปัญญาโต, ผศ.ดร.
พระมหาเสรีชน นริสสรโร, ดร.
พระปลัดวีระศักดิ์ อธิวิโร, ดร.
พระมหาวริทธิธร วรเวที, ดร.
พระมหาไพฑูริย์ ปนตนาโน, ดร.
พระมหาสุระศักดิ์ อธิวิโร
พระมหาโกศล อธิปัญญา
พระมหาอาศิร วชิรนาโค
พระมหาแสงตะวัน ขนติเมธี
พระมหาภักมพล อุตตปาโล
ดร.รุ่งโรจน์ ศิริพันธ์
นายขวัญตระกูล บุทธิจักร
นายประเสริฐ คำนวล
นางสาวสุรภา ศรีวิชัย
นางสาวพัทยา สิงห์คำมา
นายสุชญา ศิริปัญญา
กรรมการและเลขานุการ
กรรมการและผู้ช่วยเลขานุการ
กรรมการและผู้ช่วยเลขานุการ
กรรมการและผู้ช่วยเลขานุการ
กรรมการและผู้ช่วยเลขานุการ
กรรมการและผู้ช่วยเลขานุการ
กรรมการและผู้ช่วยเลขานุการ
กรรมการและผู้ช่วยเลขานุการ
กรรมการและผู้ช่วยเลขานุการ
กรรมการและผู้ช่วยเลขานุการ

นางสาวนภัสสร กัลปนาท

ดร.ถวิล คำโสภา

นางสาวลาวัลย์ วารินศิริรัตน์

นายสมคิด น้ำเพชร

นายธวัชชัย ศรีสุข

นายอนุชา ป้อมคำ

นายนครินทร์ สมจันทร์

บุคลากรสังกัดสำนักงานอธิการบดีทุกรูป/คน

กรรมการและผู้ช่วยเลขานุการ

กรรมการและผู้ช่วยเลขานุการ

กรรมการและผู้ช่วยเลขานุการ

กรรมการและผู้ช่วยเลขานุการ

กรรมการและผู้ช่วยเลขานุการ

กรรมการและผู้ช่วยเลขานุการ

กรรมการและผู้ช่วยเลขานุการ

ผู้ช่วยเลขานุการ

ทั้งนี้ ตั้งแต่บัดนี้เป็นต้นไป

ประกาศ ณ วันที่ ๑๘ กรกฎาคม พ.ศ. ๒๕๖๖



(พระธรรมวัชรบัณฑิต, ศ.ดร.)

อธิการบดีมหาวิทยาลัยมหาจุฬาลงกรณราชวิทยาลัย

ทำเนียบผู้บริจาคตั้งกองทุนพัฒนามหาวิทยาลัยมหาจุฬาลงกรณราชวิทยาลัย
เริ่มตั้งแต่วันสถาปนาครบรอบ ๑๓๐ (๑๓ กันยายน พ.ศ. ๒๕๖๐) ถึงปัจจุบัน (๕ กันยายน ๒๕๖๖)

ทุนที่	วคป.ตั้งทุน	เจ้าของทุน/ชื่อทุน	ยอดบริจาค
๑	๙ ก.ย. ๒๕๖๒	พระพรหมบัณฑิต (ประยูร ธมฺมจิตฺโต), ศ.ดร.	๒๐๐,๐๐๐
๒	๑๒ ก.ย. ๒๕๖๒	พระพรหมมงคล วิ. (หลวงปู่ทอง)	๑๐๐,๐๐๐
๓	๑๕ ก.ย. ๒๕๖๐	พรพรหมวชิราธิบตี (พีร์ สุชาโต)	๑,๑๖๐,๐๐๐
๔	๑๖ ก.ย. ๒๕๖๐	พระธรรมวัชรบัณฑิต (สมจินต์ สมมาปัญญา), ศ.ดร.	๓๗๐,๐๐๐
๕	๗ ก.ย. ๒๕๖๒	พระเทพพรเมธี(ประสิทธิ์ ทุมฺมวโร), รศ.ดร.	๒๗๐,๐๐๐
๖	๑๘ ก.ย. ๒๕๖๒	พระเทพเวที (พล อากาศโร), รศ.ดร.	๑๓๐,๐๐๐
๗	๒๙ มี.ค. ๒๕๖๒	พระโสภณวชิราภรณ์ (ไสว โชติโก)	๒๐๔,๑๐๑
๘	๔ ก.ย. ๒๕๖๒	พระเทพวัชรจารย์ (เทียบ สิริธาดา), รศ.ดร.	๑๔๐,๐๐๐
๙	๒ ก.ย. ๒๕๖๒	พระมหาไพรัช ฐมฺมทีโป, รศ.ดร.	๑๔๕,๑๓๖
๑๐	๑๕ ก.ย. ๒๕๖๐	พระธรรมวชิรมณี วิ.(บุญชิต ญาณสํวโร), รศ.ดร.	๒๐๐,๐๐๐
๑๑	๒๓ ก.ย. ๒๕๖๒	พระศรีธรรมภาณี (วัลลพ โกวิท), รศ.ดร.	๑๕๔,๖๙๐
๑๒	๒๘ ก.พ. ๒๕๖๒	อาคาร ๙๒ ปี ปัญญานันทะ	๑,๕๑๐,๐๐๐
๑๓	๒๕ ก.ย. ๒๕๖๐	หลักสูตรสันติศึกษา	๖๑๘,๑๔๐
๑๔	๒๒ ก.ย. ๒๕๖๒	หลักสูตร ป.บัณฑิต วิชาชีพรุ	๑๐๐,๐๐๐
๑๕	๑ ต.ค. ๒๕๖๒	หลักสูตรบัณฑิตศึกษา สาขาการพัฒนาลังคม	๑๐๐,๐๐๐
๑๖	๑๑ ก.ย. ๒๕๖๒	ดร.ตรีธา เนียมขำ	๑๐๐,๐๐๐
๑๗	๑๒ ก.ย. ๒๕๖๒	มูลนิธิพุทธระมามาตตา โดย พระครูปลัดสัมพิพัฒน์ธีรจารย์, ดร. และคณะศิษย์	๒๐๐,๐๐๐
๑๘	๑๒ ก.ย. ๒๕๖๒	ดร.อุไรศรี คณิงสุขเกษม	๑๕๐,๐๐๐
๑๙	๑๓ ก.ย. ๒๕๖๒	พระเมธีวิโรดม (วุฒิชัย วชิรเมธี),ดร.	๑๐๐,๐๐๐
๒๐	๑๖ ก.ย. ๒๕๖๐	OM SIVA NAMAVALI, VEN.KOK KWONG, VEN.GUO NGAI, แมชีทองสุข นามเจ็ดสี่ และคณะศิษย์	๓๑๒,๐๐๐
๒๑	๒๓ ก.ย. ๒๕๖๐	มจร วิทยาลัยสงฆ์พุทธปัญญาศรีทวารวดี	๑๒๑,๐๐๐
๒๒	๕ เม.ย. ๒๕๖๒	ดร.สนธยา กลุ่มเปลี่ยน	๑๐๐,๐๐๐
๒๓	๒๕ ต.ค. ๒๕๖๒	นายวิชัย สหชัยเสรี	๑๐๐,๐๐๐
๒๔	๒๐ ธ.ค. ๒๕๖๒	ดร.ประวิตร นิลสุวรรณากุล	๑๐๐,๐๐๐

ทุนที่	วคป.ตั้งทุน	เจ้าของทุน/ชื่อทุน	ยอดบริจาค
๒๕	๒๕ ต.ค. ๒๕๖๒	นายแพทย์อรุณ สวนศิลป์พงศ์ และ ดร.สุนณา สวนศิลป์พงศ์	๗๕,๔๐๕
๒๖	๒๕ ส.ค. ๒๕๖๒	พระเมธีวัชรบัณฑิต (हरररर รรรมหรรรสร), ศ.ดร.	๑๗๑,๔๐๕
๒๗	๑๓ ก.ย. ๒๕๖๒	ดร.สุพัตรร รรรับสรรรร	๗๓,๙๐๐
๒๘	๔ ก.ย. ๒๕๖๒	พระศรีศรसनบัณฑิต (สุทัศน์ ศรสรรรร), ผศ.	๑๕๐,๐๐๐
๒๙	๑๐ ก.ย. ๒๕๖๒	นางนฤมล ศรรรรร	๑๐๐,๐๐๐
๓๐	๕ ก.ย. ๒๕๖๒	วิทยาลัยพุทธศรสรนรนาหรรร	๔๑๑,๖๐๐
๓๑	๒ ก.ย. ๒๕๖๒	Madam Dr.Ni Ni	๕๐,๐๐๐
๓๒	๒ ก.ย. ๒๕๖๒	Madam Dr.Sandar Win	๕๐,๐๐๐
๓๓	๒ ก.ย. ๒๕๖๒	Madam Dr.Dolly Swee	๕๐,๐๐๐
๓๔	๑๒ ก.ย. ๒๕๖๒	พระมหรสมบูรณร รุพฐกรร, รศ.ดร.	๙๓,๐๐๐
๓๕	๑๔ ก.ย. ๒๕๖๒	คุณหญิงสุภรรร รรรับสรรร	๕๐,๐๐๐
๓๖	๒๐ ก.ย. ๒๕๖๒	ดร.สงวนศรร รรรับสรรร	๑๐๐,๐๐๐
๓๗	๑๒ ก.ย. ๒๕๖๒	ภกรรรับสรรร รุวกรร รรรับสรรร รรรับสรรร	๔๕,๐๐๐
๓๘	๑๓ ก.ย. ๒๕๖๐	มจร รรรับสรรร รรรับสรรร	๘๐,๕๐๐
๓๙	๑๕ ก.ย. ๒๕๖๐	พระสุธีรรรบัณฑิต (สุธีรย รรรับสรรร), รศ.ดร.	๔๐,๐๐๐
๔๐	๑๑ ก.ย. ๒๕๖๒	พระมรกรรรรร (สงวน รรรับสรรร)	๓๐,๐๐๐
๔๑	๑๓ ก.ย. ๒๕๖๒	คณะศรสร	๕๖,๖๖๐
๔๒	๑๓ ก.ย. ๒๕๖๒	พระครูสรรรรร (รรรับสรรร รรรับสรรร), ผศ.ดร.	๖๙,๐๐๐
๔๓	๑๑ ก.ย. ๒๕๖๒	รศ.ดร.กรรรับสรรร รรรับสรรร	๔๐,๐๐๐
๔๔	๑๓ ก.ย. ๒๕๖๒	สถกรรรับสรรร	๒๑,๙๗๐
๔๕	๑๕ ก.ย. ๒๕๖๐	พระพรหมสรรร (พมร รรรับสรรร)	๖๐,๑๐๐
๔๖	๗ ก.ย. ๒๕๖๒	นางสรรสรร รรรับสรรร	๒๐,๐๐๐
๔๗	๑๕ ก.ย. ๒๕๖๐	พระสรรรรร (รรรับสรรร รรรับสรรร), ผศ.	๖๐,๐๐๐
๔๘	๑๐ ก.ย. ๒๕๖๐	พระมหรสรรศกรร รรรับสรรร, ผศ.ดร.	๖๐,๐๐๐
๔๙	๑๐ ก.ย. ๒๕๖๐	พระรรรับสรรร (รรรับสรรร รรรับสรรร), รศ.ดร.	๒๕,๐๐๐
๕๐	๑๑ ก.ย. ๒๕๖๒	รศ.ดร.รรรับสรรร รรรับสรรร	๒๐,๐๐๐
๕๑	๑๑ ก.ย. ๒๕๖๐	พระรรรับสรรร (รรรับสรรร รรรับสรรร), รศ.ดร.	๑๕๓,๐๐๐
๕๒	๑๑ ก.ย. ๒๕๖๐	พระสุธีรรรบัณฑิต (รรรับสรรร รรรับสรรร), รศ.ดร.	๙๔,๐๐๐
๕๓	๑๓ ก.ย. ๒๕๖๐	พระศรีสรรรับสรรร (รรรับสรรร รรรับสรรร), ผศ.	๒๘,๐๐๐

ทุนที่	วคป.ตั้งทุน	เจ้าของทุน/ชื่อทุน	ยอดบริจาค
๕๔	๑๕ ก.ย. ๒๕๖๐	พระชยานันท์มณี (ชัยวัตร จรณธมโม), รศ.ดร.	๔๕,๑๐๐
๕๕	๑๓ ก.ย. ๒๕๖๐	พระครูศรีสิทธิบัณฑิต (ถวิล กลยาณธมโม), ดร.	๗๒,๓๔๐
๕๖	๑๓ ก.ย. ๒๕๖๐	พระมงคลธีรคุณ (อินศร จินตามโย), ดร.	๔๐,๕๐๐
๕๗	๑๒ ก.ย. ๒๕๖๒	พระเมธีวราญาณ (สายเพชร วชิรเมธี), ผศ.ดร.	๖๐,๐๐๐
๕๘	๑๒ ก.ย. ๒๕๖๒	มจร วิทยาลัยสงฆ์ลำพูน	๗๐,๐๐๐
๕๙	๑๓ ก.ย. ๒๕๖๐	พระอุดมสิทธินายก (กำพล คุณงกโร), ผศ.ดร.	๕๐,๐๐๐
๖๐	๑๙ ก.ย. ๒๕๖๐	รศ.ดร.สุรพล สุขะพรหม	๕๐,๐๖๒
๖๑	๑๙ ก.ย. ๒๕๖๐	ดร.อัคนันท์ อริยศรีพงษ์ และ ผศ.ดร.กมลาศ ภูวนาธิพงศ์	๒๐,๐๐๐
๖๒	๑๖ ก.ย. ๒๕๖๐	รศ.ดร.สมศักดิ์ บุญปู	๑๓๒,๐๐๐
๖๓	๑๗ ก.ย. ๒๕๖๐	คณะสังคมศาสตร์	๕๑,๗๙๒
๖๔	๑๓ ก.ย. ๒๕๖๒	ศูนย์ปฏิบัติการธรรมมหาจุฬาราม	๑๖,๐๔๐
๖๕	๑๒ ก.ย. ๒๕๖๒	โรงเรียนบาลีเตรียมอุดมศึกษา มจร	๒๐,๓๙๐
๖๖	๑๓ ก.ย. ๒๕๖๐	มจร วิทยาเขตหนองคาย	๓๙,๘๑๐
๖๗	๘ ก.ย. ๒๕๖๐	พระศรีวัชเมธี (ชนะ ธมมธโช)	๖๐,๐๐๐
๖๘	๒๐ ก.ย. ๒๕๖๒	มจร วิทยาลัยสงฆ์นครพนม	๕๐,๐๐๐
๖๙	๑๗ ก.ย. ๒๕๖๐	มจร วิทยาลัยสงฆ์ชัยภูมิ	๖๑,๐๔๖.๒๕
๗๐	๑๓ ก.ย. ๒๕๖๒	สถาบันพระไตรปิฎกศึกษา	๒๖,๑๔๖
๗๑	๑๓ ก.ย. ๒๕๖๒	คณะพุทธศาสตร์	๔๗,๒๙๐
๗๒	๑๒ ก.ย. ๒๕๖๒	พระครูปริยัติเมธาจารย์ (นิยม สีลสัโร)	๑๕,๐๐๐
๗๓	๑๒ ก.ย. ๒๕๖๒	พระมหาสมปอง ตาลปุตโต/นครโธสง (นายสมปอง)	๑๐,๐๐๐
๗๔	๑๓ ก.ย. ๒๕๖๒	คณะมนุษยศาสตร์	๑๒,๑๐๐
๗๕	๑๒ ก.ย. ๒๕๖๐	พระครูศรีพัฒนบัณฑิต (ทองคำ จิตเปโม)	๗๐,๒๐๐
๗๖	๑๓ ก.ย. ๒๕๖๒	โรงเรียนพุทธศาสนาวินอาทิศย์ มจร	๓๒,๐๐๐
๗๗	๑๒ ก.ย. ๒๕๖๒	รศ.ดร.สิริวัฒน์ ศรีเครือดง	๓๘,๘๕๙
๗๘	๑๕ ก.ย. ๒๕๖๐	นายธเนศวร์รัฐ ประเสริฐศิลป์	๒๗,๔๐๐
๗๙	๑๒ ก.ย. ๒๕๖๐	นางเสาวลักษณ์ ประเสริฐศิลป์	๕๗,๗๐๐
๘๐	๑๕ ก.ย. ๒๕๖๐	พระมหาเสรีชน นริสสุโร, ดร.	๒๘,๘๒๐
๘๑	๑๕ ก.ย. ๒๕๖๐	พระมหาชุตินันท์ อภินนโท	๑๖,๒๐๐
๘๒	๙ ก.ย. ๒๕๖๒	พระครูปิยธรรมบัณฑิต (ปิยศักดิ์ ปิยธมโม), ดร.	๑๑,๐๐๐

ทุนที่	วคป.ตั้งทุน	เจ้าของทุน/ชื่อทุน	ยอดบริจาค
๘๓	๑๑ ก.ย. ๒๕๖๒	ผศ.กิตติศักดิ์ ฌ สงขลา	๑๒,๐๐๐
๘๔	๑๑ ก.ย. ๒๕๖๒	นางสาวชุตติกาญจน์ แก้วทอง	๑๑,๐๐๐
๘๕	๑๒ ก.ย. ๒๕๖๒	พระมหาสมพงษ์ คุณาภิโร	๑๘,๐๐๐
๘๖	๑๘ ก.ย. ๒๕๖๐	พระมหาเผื่อน กิตติโสภโณ/เฉลิมงาน, ผศ.ดร.	๑๔,๐๐๐
๘๗	๑๒ ก.ย. ๒๕๖๒	พระครูอุปัถฌ์สุตคุณ(อำนาจ วิสุทโธ)	๑๔,๐๐๐
๘๘	๑๘ ต.ค. ๒๕๖๒	แม่ชีวิจิตรญาณี แป้นน้อย	๓๗,๒๐๐
๘๙	๑๒ ก.ย. ๒๕๖๒	รศ.ดร.รัชชนันท์ อิศรเดช	๑๑,๒๖๕
๙๐	๒๒ พ.ค. ๒๕๖๒	พระวิมลศาสนวิเทศ (สำรวจ กมล)	๑๐,๐๐๐
๙๑	๑๗ ส.ค. ๒๕๖๒	สหกรณ์ออมทรัพย์ มจร	๕๐,๐๐๐
๙๒	๒ ก.ย. ๒๕๖๐	พระมหาดำรงค์ สิริคุตโต	๓๑,๐๐๐
๙๓	๔ ก.ย. ๒๕๖๒	ศ.ดร.ภญ.ณัฐนันท์ สิ้นชัยพานิช	๒๐,๐๐๐
๙๔	๔ ก.ย. ๒๕๖๒	พระครูสังฆรักษ์เกษภา โขติมนโต	๑๒,๐๐๐
๙๕	๙ ก.ย. ๒๕๖๐	พระมหาสาธิต สาธิโต, ดร.	๓๙,๒๐๐
๙๖	๑๐ ก.ย. ๒๕๖๒	นางมุกดาวรรณ พิทักษ์ธนาคม	๑๐,๐๐๐
๙๗	๑๐ ก.ย. ๒๕๖๒	พระครูปลัดมารุต วรมงคล, รศ.ดร.	๒๐,๐๐๐
๙๘	๑๐ ก.ย. ๒๕๖๒	พระมหาประยูร โชติวิโร, ดร.	๒๘,๐๐๐
๙๙	๑๐ ก.ย. ๒๕๖๒	พระครูปริยัติคุณาวุฑ (เสรี ฐิริปัญโญ)	๔๐,๐๐๐
๑๐๐	๑๑ ก.ย. ๒๕๖๒	ผศ.ดร.หิฎฎุกรณณ์ แก่นท้าว	๑๑,๐๐๐
๑๐๑	๑๑ ก.ย. ๒๕๖๒	พระครูภาวนาสารบัณฑิต (เมธา จันทสาโร), ดร.	๑๒,๐๐๐
๑๐๒	๑๑ ก.ย. ๒๕๖๒	รศ.ดร.ธีรยุทธ พึ่งเทียร	๑๐,๐๐๐
๑๐๓	๑๑ ก.ย. ๒๕๖๒	พระปราโมทย์ วาทโกวิโท, ดร.	๓๐,๐๐๐
๑๐๔	๑๑ ก.ย. ๒๕๖๒	รศ.ดร.สิริกร กาญจนสุนทร	๑๐,๐๐๐
๑๐๕	๑๑ ก.ย. ๒๕๖๒	ดร.กฤษณพัฒน์ พัชร์ชัยรัตน์	๒๐,๐๐๐
๑๐๖	๑๒ ก.ย. ๒๕๖๒	พระพรหมวัชรเมธี (สมเกียรติ โกวิโท)	๒๐,๐๐๐
๑๐๗	๑๒ ก.ย. ๒๕๖๒	พระราชปริยัติ (ณชิกรณ อรินทโม), รศ.ดร.	๑๐,๐๐๐
๑๐๘	๑๒ ก.ย. ๒๕๖๒	อาจารย์ ดร.สุภาพรรณ เพิ่มพูล	๑๒,๐๐๐
๑๐๙	๑๒ ก.ย. ๒๕๖๒	พระครูปริยัติรัตนภรณ์ (โกวิทย์ สิริคุณโณ)	๒๐,๐๐๐
๑๑๐	๑๒ ก.ย. ๒๕๖๒	พระมหาสังคม ชยานนโท, ดร.	๒๗,๐๐๐
๑๑๑	๑๓ ก.ย. ๒๕๖๐	พระมหาสุเทพ สุปัญโญ, ผศ.	๑๕,๕๙๑
๑๑๒	๑๒ ก.ย. ๒๕๖๒	พระมหาสมเดช ตปสีโล, ดร.	๑๙,๐๐๐

ทุนที่	วคป.ตั้งทุน	เจ้าของทุน/ชื่อทุน	ยอดบริจาค
๑๑๓	๑๒ ก.ย. ๒๕๖๒	พระครูนวมทรวงคณวิศิษฏ์ (ศรี โอภาโส)	๑๐,๐๐๐
๑๑๔	๑๒ ก.ย. ๒๕๖๒	ผศ.ดร.แม่ชีกฤษณา รักษาโหม	๑๑,๐๐๐
๑๑๕	๑๒ ก.ย. ๒๕๖๒	พระครูนิวริฐสารบัณชิต (จักราฐ ญาณวีโร)	๒๓,๐๐๐
๑๑๖	๑๒ ก.ย. ๒๕๖๒	นางบัวล้อม หารดี	๑๐,๐๐๐
๑๑๗	๑๒ ก.ย. ๒๕๖๒	พระมหาภาณวัฒน์ ปฎิภาณเมธี, ผศ.	๑๒,๐๐๐
๑๑๘	๑๒ ก.ย. ๒๕๖๒	นางเสาวลักษณ์ ศิลปอวยชัย	๒๑,๐๐๐
๑๑๙	๑๒ ก.ย. ๒๕๖๒	พระราชสิทธิวิมล (ถนอม ธมมจิต)	๒๐,๐๐๐
๑๒๐	๑๒ ก.ย. ๒๕๖๓	พธ.บ. รุ่นที่ ๓๖	๑๒๓,๓๓๖
๑๒๑	๑๒ ก.ย. ๒๕๖๒	พระราชวรญาณโสภณ (ชูป เขมงโกโร)	๑๐,๐๐๐
๑๒๒	๑๒ ก.ย. ๒๕๖๒	บจก.สมุนไพรมัจฉาศรี	๑๐,๐๐๐
๑๒๓	๑๒ ก.ย. ๒๕๖๒	นางจำรัส พลสมัคร และครอบครัว	๓๐,๐๐๐
๑๒๔	๑๘ ก.ย. ๒๕๖๐	พระมหาสุเทพ สุทธิธำมาสน์, ผศ.ดร.	๑๗,๐๐๐
๑๒๕	๑๓ ก.ย. ๒๕๖๒	พระมหาดนัยพัชร คมภีร์ธำมาสน์, ดร.	๒๕,๐๐๐
๑๒๖	๑๓ ก.ย. ๒๕๖๐	นางนิภาภัทน์ทันตา ประกฤติพงศ์	๒๐,๐๐๐
๑๒๗	๑๓ ก.ย. ๒๕๖๐	พระมงคลรัตน์โนภาส (อนันต์ ทีปธมโม), ดร.	๑๕,๐๐๐
๑๒๘	๑๗ ก.ย. ๒๕๖๐	มจร วิทยาเขตนครสวรรค์	๙๗,๕๒๐
๑๒๙	๑๓ ก.ย. ๒๕๖๒	พระราชจริยาภรณ์ (สิงห์ไชย สิริวัฒนโธ)	๒๐,๐๐๐
๑๓๐	๑๓ ก.ย. ๒๕๖๒	พระราชสิทธิเวที (วิรัช วิโรจโน), รศ.ดร.	๒๐,๐๐๐
๑๓๑	๑๓ ก.ย. ๒๕๖๒	แพทย์หญิง เพ็ญพรรณ บุญประสาทสุข	๑๐,๐๐๐
๑๓๒	๑๓ ก.ย. ๒๕๖๒	พระพรหมวชิรานุวัตร (อาทร อินทปโยธ)	๑๐,๐๐๐
๑๓๓	๑๑ ก.ย. ๒๕๖๐	พระธรรมรัตนมงคล (นพปฎล กตสาโร)	๓๕,๐๐๐
๑๓๔	๑๓ ก.ย. ๒๕๖๒	มจร วิทยาลัยสงฆ์พ้อขุนผาเมือง เพชรบูรณ์	๒๐,๐๐๐
๑๓๕	๑๓ ก.ย. ๒๕๖๒	พระครูโอภาสพนทกิตติ, ผศ.ดร.	๔๐,๐๐๐
๑๓๖	๑๓ ก.ย. ๒๕๖๒	พระมหาสุระศักดิ์ ธีร์วิโส	๑๖,๕๐๐
๑๓๗	๑๘ ก.ย. ๒๕๖๐	พระครูธีรธรรมบัณชิต (ธีรธัมม ธีรธมโม)	๑๓,๐๐๐
๑๓๘	๑๓ ก.ย. ๒๕๖๒	ดร.ศุภมาส สุทธิสัมพัทธ์	๑๐,๐๐๐
๑๓๙	๑๓ ก.ย. ๒๕๖๒	ผศ.ดร.ดวงเพชร สมศรี	๒๒,๐๐๐
๑๔๐	๑๙ ก.ย. ๒๕๖๒	พระมหาจินตวัฒน์ จารุฑฒโน, ดร.	๑๐,๐๐๐
๑๔๑	๑๙ ก.ย. ๒๕๖๒	พระกิตติสุวัฒนภรณ์ (บุญเพิ่ม อานนโท), ดร.	๑๐,๐๐๐
๑๔๒	๑๙ ก.ย. ๒๕๖๒	พระเมธีวัชรประชาทร (ประยูร, หลวงพ่อแดง นนทีโย), ดร.	๗๐,๐๐๐

ทุนที่	วคป.ตั้งทุน	เจ้าของทุน/ชื่อทุน	ยอดบริจาค
๑๔๓	๑๙ ก.ย. ๒๕๖๒	พระธรรมวชิรธีรคุณ (ฐิตพัฒน์ สิริธโร), รศ.ดร.	๓๐,๐๐๐
๑๔๔	๑๙ ก.ย. ๒๕๖๒	พระครูพิศาลพัฒนานุกิจ (สุจินต์ ทีปธมโม)	๓๐,๐๐๐
๑๔๕	๑๙ ก.ย. ๒๕๖๒	บริษัทเนเจอร์ เบสท์ ฟู้ด	๑๐,๐๐๐
๑๔๖	๑๙ ก.ย. ๒๕๖๒	พระเทพวชิรเมธี (วีระ วรปโย), ผศ.ดร.	๒๐,๐๐๐
๑๔๗	๒๐ ก.ย. ๒๕๖๒	พระครูสถิตบุญวัฒน์ (ชาญ ธิรปุณโย), ดร.	๒๕,๐๐๐
๑๔๘	๒๐ ก.ย. ๒๕๖๒	นางเฉลียว พงษ์พันธุ์	๒๐,๐๐๐
๑๔๙	๒๐ ก.ย. ๒๕๖๒	นายอรรมพ อุบลแย้ม	๑๐,๐๐๐
๑๕๐	๑๓ ก.ย. ๒๕๖๐	พระราขวิริยสุนทร (ยิน วรกิจใจ), ดร.	๒๐,๐๐๐
๑๕๑	๒๐ ก.ย. ๒๕๖๒	ดร.วิภาพรรณ ชูทรัพย์	๑๐,๐๐๐
๑๕๒	๒๐ ก.ย. ๒๕๖๒	พระโกศยเจติยารักษ์ (วิชาญ กิตติปโย), ดร.	๒๐,๐๐๐
๑๕๓	๒๐ ก.ย. ๒๕๖๒	พระครูวินัยธรสมุทร ถาวรธมโม, ผศ.ดร.	๓๑,๐๐๐
๑๕๔	๒๓ ก.ย. ๒๕๖๒	พระเทพสารคามุนี (ป๋ม ปณชิตโต), ดร.	๑๐,๐๐๐
๑๕๕	๑๙ ก.ย. ๒๕๖๐	พระครูภาวนาวาราลังการ วิ. (สมศักดิ์ ไสโรโท)	๒๐,๐๐๐
๑๕๖	๒ ต.ค. ๒๕๖๒	ผศ.ดร.เมธาพันธ์ โพธิ์ธีรโรจน์	๑๒,๐๐๐
๑๕๗	๓ ต.ค. ๒๕๖๒	หมื่นจันแก้ว โกวิท (แฝง) - นางเอี่ยม จันแก้ว (คุณใหญ่ - คุณเล็ก) และบรรพบุรุษ	๑๐,๐๐๐
๑๕๘	๓ ต.ค. ๒๕๖๒	นางชำเลียง แก้วใหญ่	๑๐,๐๐๐
๑๕๙	๓ ต.ค. ๒๕๖๒	นายบุชิต แก้วใหญ่	๑๐,๐๐๐
๑๖๐	๓ ต.ค. ๒๕๖๒	น.ส.ศรีรัตน์ แก้วใหญ่	๑๐,๐๐๐
๑๖๑	๓ ต.ค. ๒๕๖๒	จ่านายสิบบุตร - นางลมูล แก้วใหญ่ (คุณปู่ คุณย่า) และบรรพบุรุษ	๑๐,๐๐๐
๑๖๒	๑๓ ก.ย. ๒๕๖๓	พระมหาศักดิ์ชาย โกวิท	๑๓,๑๙๙
๑๖๓	๑๓ ก.ย. ๒๕๖๒	บจก.จอห์น คอปอเรชั่น กรุป	๗,๐๐๐
๑๖๔	๑๕ ก.ย. ๒๕๖๐	พระมหาบัณฑิต ปณตติเมธี, ดร.	๑๓,๓๐๐
๑๖๕	๗ ก.ย. ๒๕๖๒	ดร.อุตร เขียวอ่อน	๑๐,๐๐๐
๑๖๖	๑๓ ก.ย. ๒๕๖๐	พระมหาปัญญา ปณณาสิริ, ดร.	๑๔,๐๐๐
๑๖๗	๙ ก.ย. ๒๕๖๒	ผศ.ดร.เบญจมาศ สุขสถิตย์	๘,๐๐๐
๑๖๘	๑๑ ก.ย. ๒๕๖๒	ดร.ลำพอง กลมกุล	๒๗,๐๐๐
๑๖๙	๑๒ ก.ย. ๒๕๖๒	พระครูปลัดสมเกียรติ กิตติธนาโณ	๑๘,๐๐๐
๑๗๐	๑๗ ก.ย. ๒๕๖๐	มจร วิทยาลัยสงฆ์จันทบุรี	๒๔,๐๐๐

ทุนที่	วคป.ตั้งทุน	เจ้าของทุน/ชื่อทุน	ยอดบริจาค
๑๗๑	๑๒ ก.ย. ๒๕๖๒	พระเมธีวชิรคุณ (ศรีบรรดร ภิรธมโม), รศ.ดร.	๑๐,๐๐๐
๑๗๒	๑๒ ก.ย. ๒๕๖๒	พระมหาศุภชัย ปิยธมฺมชโย	๙,๐๐๐
๑๗๓	๑๓ ก.ย. ๒๕๖๐	มจร วิทยาเขตแพร่	๒๘,๐๐๐
๑๗๔	๑๒ ก.ย. ๒๕๖๒	พระครูภัทรธรรมคุณ (อำนาจ อติภทฺโท)	๕,๐๐๐
๑๗๕	๑๓ ก.ย. ๒๕๖๐	มจร วิทยาเขตนครศรีธรรมราช	๑๕,๐๐๐
๑๗๖	๑๔ ก.ย. ๒๕๖๐	พระครูวิมลศุภการ (สัมฤทธิ์ จันทโน), ดร.	๑๐,๐๐๐
๑๗๗	๑๒ ก.ย. ๒๕๖๒	ผศ.ดร. ชันทอง วัฒนประดิษฐ์	๑๐,๐๐๐
๑๗๘	๑๒ ก.ย. ๒๕๖๒	พช.บ. รุ่นที่ ๓๗ คณะครุศาสตร์	๕,๕๐๐
๑๗๙	๘ ก.ย. ๒๕๖๐	พระครูคัมภีร์ปัญญาวิกรม (กำพริ้ง อุกกทตฺโต)	๒๘,๐๐๐
๑๘๐	๑๓ ก.ย. ๒๕๖๒	พระราชธีรภรณ์ (ประดิษฐ์ จิตเมธ)	๕,๐๐๐
๑๘๑	๑๓ ก.ย. ๒๕๖๒	ดร.อำนาจ บัวศิริ	๕,๐๐๐
๑๘๒	๑๓ ก.ย. ๒๕๖๒	พระสิริชัยโสภณ (บุญเสริม คมภีรปญฺโญ)	๕,๐๐๐
๑๘๓	๑๓ ก.ย. ๒๕๖๒	พระมหาธารชัน จิตตปาโล, ดร.	๒๔,๐๐๐
๑๘๔	๑๖ ก.ย. ๒๕๖๒	สวัสดิการภายใน มจร	๑๑,๖๐๐
๑๘๕	๑๘ ก.ย. ๒๕๖๒	นายปลื้ม โชติขุญยางกูร	๕,๐๐๐
๑๘๖	๑๙ ก.ย. ๒๕๖๒	ผศ.ดร.เสนอ อัครวัฒน์ตา	๑๕,๐๐๐
๑๘๗	๑๙ ก.ย. ๒๕๖๒	อ.ดร.ไอศูรย์ อินทร์เพชร	๕,๐๐๐
๑๘๘	๑๙ ก.ย. ๒๕๖๒	นางสาววล ใบโพธิ์	๔๕,๐๐๐
๑๘๙	๒๐ ก.ย. ๒๕๖๐	พระวิสุทธีวงศาจารย์ (วิเชียร อโนมคุโณ)	๓๕,๐๐๐
๑๙๐	๒๐ ก.ย. ๒๕๖๒	นางฉัตรแก้ว คชเสณี	๕,๐๐๐
๑๙๑	๒๐ ก.ย. ๒๕๖๒	ดร.ไพศาล คุณผลิน	๓๕,๐๐๐
๑๙๒	๒๐ ก.ย. ๒๕๖๒	นางนันทศรี ประกอบมี	๕,๐๐๐
๑๙๓	๒๕ ต.ค. ๒๕๖๒	นายจำนงค์ ไชยมงคล	๕,๐๐๐
๑๙๔	๒๐ ก.ย. ๒๕๖๒	พระครูพิพัฒน์วรคุณ (สำราญ พรหมสโร)	๕,๐๐๐
๑๙๕	๒๐ ก.ย. ๒๕๖๒	พระปริยัติธรรมธาตา (ทองคำ เถรานนุโ)	๑๒,๐๐๐
๑๙๖	๑๓ ก.ย. ๒๕๖๐	มจร วิทยาลัยสงฆ์ศรีสะเกษ	๒๖,๘๙๐
๑๙๗	๑๓ ก.ย. ๒๕๖๒	กองคลังและทรัพย์สิน สำนักงานอธิการบดี	๙,๑๑๗
๑๙๘	๑๓ ก.ย. ๒๕๖๒	ผศ.ดร.อิทธิพล แก้วพิลา	๔,๑๓๒
๑๙๙	๑๙ ก.ย. ๒๕๖๒	อ.ดร.ภาส ภาสสัทธา	๔,๐๐๐
๒๐๐	๒๓ ก.ย. ๒๕๖๒	พระครูถาวรธรรมานุศาสน์	๔,๐๐๐

ทุนที่	วคป.ตั้งทุน	เจ้าของทุน/ชื่อทุน	ยอดบริจาค
๒๐๑	๑๖ ก.ย. ๒๕๖๐	สำนักหอสมุดและเทคโนโลยีสารสนเทศ	๒๘,๑๑๐
๒๐๒	๑๒ ก.ย. ๒๕๖๒	พระราชพรหมจริยคุณ (สุเทพ สุกกรมโม)	๕,๑๐๐
๒๐๓	๒ ก.ย. ๒๕๖๒	พระมหาประยุทธิ์ ฐิริปัญญา	๓,๐๐๐
๒๐๔	๙ ก.ย. ๒๕๖๒	พระมหานันทวิทย์ ธีรภทโท, ดร.	๕,๐๐๐
๒๐๕	๑๕ ก.ย. ๒๕๖๐	พระมหาสมยศ สุทฺธสิริ	๑๒,๐๐๐
๒๐๖	๑๐ ก.ย. ๒๕๖๒	พระมหาประจักษ์ กิตติเมธี	๓,๐๐๐
๒๐๗	๑๑ ก.ย. ๒๕๖๒	พระครูปลัดโยธิน โชติธมโม	๕,๐๐๐
๒๐๘	๑๑ ก.ย. ๒๕๖๒	พระมหาพร้อมพงศ์ ปภัสสรจิตโต	๓,๐๐๐
๒๐๙	๑๔ ก.ย. ๒๕๖๐	พระมหาชัยวุฒิ ชยวฑฺฒ	๑๕,๐๐๐
๒๑๐	๑๒ ก.ย. ๒๕๖๒	พระเทพชลธารมุนี (ประจวบ ปาสาทิโก)	๓,๐๐๐
๒๑๑	๑๒ ก.ย. ๒๕๖๒	รศ.ดร.สมาน งามสนิท	๓,๐๐๐
๒๑๒	๑๒ ก.ย. ๒๕๖๒	พระครูอุดมจาวรณ (คำไล้ จารุวิโส), ดร.	๓,๐๐๐
๒๑๓	๑๖ ก.ย. ๒๕๖๐	กองวิชาการ สำนักงานอธิการบดี	๑๔,๗๐๐
๒๑๔	๑๒ ก.ย. ๒๕๖๒	นายพัฒนภรณ์ ศรีสกุลภิญโญ	๓,๐๐๐
๒๑๕	๑๓ ก.ย. ๒๕๖๐	พระครูธีรธรรมบัณฑิต(ศิริวัฒน์ สิริวฑฺฒโน), ผศ.ดร.	๕,๐๐๐
๒๑๖	๑๒ ก.ย. ๒๕๖๒	พระมหาญาณวัฒน์ จิตวฑฺฒโน, ผศ.ดร.	๔,๐๐๐
๒๑๗	๑๒ ก.ย. ๒๕๖๒	พระครูปลัดชัชวาลย์ อนุบาลโย, ดร.	๓,๐๐๐
๒๑๘	๑๒ ก.ย. ๒๕๖๒	พระมหาวิชาญ สุวิชาโน	๓,๐๐๐
๒๑๙	๑๒ ก.ย. ๒๕๖๒	พระทองมี อัสสุโข/แอมไฮสง, ดร.	๑๐,๐๐๐
๒๒๐	๑๐ พ.ย. ๒๕๖๓	คุณแม่พรสุดา&Benny อึ้ง เกาะกวม USA	๑,๐๐๐
๒๒๑	๑๒ ก.ย. ๒๕๖๒	พระครูวิรุฬห์สุดคุณ,ดร.	๑๒,๐๐๐
๒๒๒	๑๒ ก.ย. ๒๕๖๒	นางมณีวรรณ พูลสวัสดิ์	๓,๐๐๐
๒๒๓	๑๒ ก.ย. ๒๕๖๒	พระอุดมบัณฑิต (สมศักดิ์ สุทธิญาณเมธี)	๘,๐๐๐
๒๒๔	๑๓ ก.ย. ๒๕๖๒	พระปัญญาวิมลมนี (วัชรพงษ์ ปภากร)	๖,๐๐๐
๒๒๕	๑๓ ก.ย. ๒๕๖๒	พระสุนทรกิจจาภวัฒน์ (วิชัย ธมมทินโน)	๖,๐๐๐
๒๒๖	๑๓ ก.ย. ๒๕๖๒	ดร.ทักษิณ ประชามอญ	๓,๐๐๐
๒๒๗	๑๙ ก.ย. ๒๕๖๒	พระครูสมุห์ไพฑูรย์ สิริภทโท	๓,๐๐๐
๒๒๘	๑๙ ก.ย. ๒๕๖๒	กองกิจการพิเศษ สำนักงานอธิการบดี	๓,๐๐๐
๒๒๙	๒๐ ก.ย. ๒๕๖๒	ดร.สมาน ศศิสุวรรณพงศ์	๔,๐๐๐
๒๓๐	๒๐ ก.ย. ๒๕๖๒	พระอุดมปัญญาภรณ์ (สันทวีตร สณหวฑฺฒโน)	๘,๐๐๐

ทุนที่	วคป.ตั้งทุน	เจ้าของทุน/ชื่อทุน	ยอดบริจาค
๒๓๑	๑๑ ก.ย. ๒๕๖๐	พระเมธีวราภรณ์ (เชิดชัย กตปุญโญ)	๑๖,๐๐๐
๒๓๒	๒๐ ก.ย. ๒๕๖๒	ห้างหุ้นส่วนจำกัด บัดตานีสหพันธ์ก่อสร้าง (สำนักงานใหญ่)	๓,๐๐๐
๒๓๓	๑๑ ก.ย. ๒๕๖๐	นายสนิท ไชยวงศ์คต	๑๗,๐๐๐
๒๓๔	๒๓ ก.ย. ๒๕๖๒	พระครูสุนันท์ธรรมสถิต	๘,๐๐๐
๒๓๕	๒๔ ก.ย. ๒๕๖๒	พระครูวิโรจกิจพิทักษ์	๓,๐๐๐
๒๓๖	๑๑ ต.ค. ๒๕๖๒	พระศรีวรเวที (ชัยวัฒน์ ญาณธโร)	๓,๐๐๐
๒๓๗	๔ ก.ย. ๒๕๖๒	พระครูศรีนิตมพิทักษ์ วิ. (ไพโรจน์ วิโรจโน)	๘,๐๐๐
๒๓๘	๗ ก.ย. ๒๕๖๒	พระครูอุเทศสุตตากรณี (บริบูรณ์ ปริบุญโณ), ดร.	๓,๐๐๐
๒๓๙	๗ ก.ย. ๒๕๖๒	นางธัญญรัตน์ ญาโณทัยขจิตต์	๒,๐๐๐
๒๔๐	๙ ก.ย. ๒๕๖๒	พระครูสังฆรักษ์บุญมี ยติโก	๒,๐๐๐
๒๔๑	๑๑ ก.ย. ๒๕๖๒	พระครูอรุณสุตาลังการ (ปรีดา ขนดีโสภโณ), รศ.ดร.	๔,๐๐๐
๒๔๒	๑๑ ก.ย. ๒๕๖๒	นายทรงพล ร่มใหม่	๒,๐๐๐
๒๔๓	๑๔ ก.ย. ๒๕๖๐	พระมหาอำนาจ อัสการี, ดร.	๙,๐๐๐
๒๔๔	๑๒ ก.ย. ๒๕๖๒	พระเทพวิสุทธิดิลก (ละเอียด กิตติสุขุโม)	๓,๐๐๐
๒๔๕	๑๒ ก.ย. ๒๕๖๒	พระครูกิตติชัยกาญจน์ (จรัส กิตติสมปนโน)	๔,๐๐๐
๒๔๖	๑๒ ก.ย. ๒๕๖๒	รศ.ดร.กฤต ศรียะอาจ	๖,๐๐๐
๒๔๗	๑๒ ก.ย. ๒๕๖๒	พระครูวรธรรมวิฑูรย์ (ไพฑูรย์ อคควณโณ)	๓,๐๐๐
๒๔๘	๑๒ ก.ย. ๒๕๖๒	พระมหาบุญเกิด กตเวที, ดร.	๔,๐๐๐
๒๔๙	๑๒ ก.ย. ๒๕๖๒	สำนักพิมพ์มหาวิทยาลัยมหาจุฬาลงกรณราชวิทยาลัย	๓,๐๐๐
๒๕๐	๑๒ ก.ย. ๒๕๖๒	ดร.พินิจทอง นัฏฐณรัชต์	๒,๐๐๐
๒๕๑	๑๒ ก.ย. ๒๕๖๒	นายประเสริฐ คำนวล	๒,๒๐๐
๒๕๒	๑๒ ก.ย. ๒๕๖๒	พระวิเทศพรหมคุณ (วินัย ปุณณโณ), รศ.ดร.	๕,๐๐๐
๒๕๓	๑๒ ก.ย. ๒๕๖๒	พระครูใบฎีกาสมนอน สุทธิโก ดร.	๔,๐๐๐
๒๕๔	๑๒ ก.ย. ๒๕๖๒	นางลมัย สุวรรณน้อย	๒,๐๐๐
๒๕๕	๑๒ ก.ย. ๒๕๖๒	พระมหาสุพร รกขิตธมโม, ผศ.ดร.	๑๒,๐๐๐
๒๕๖	๑๒ ก.ย. ๒๕๖๒	ดร.ณัด แก้วเจริญไพศาล	๔,๐๐๐
๒๕๗	๑๓ ก.ย. ๒๕๖๒	ผศ.ดร.วินัย ภูมิสุข	๔,๐๐๐
๒๕๘	๑๓ ก.ย. ๒๕๖๒	รศ.ดร.สุทธิพงษ์ ศรีวิชัย	๘,๐๐๐
๒๕๙	๑๓ ก.ย. ๒๕๖๒	พระครูปริยัตยานุกูล (ธรรมบุญ จิตสีโล)	๒,๐๐๐

ทุนที่	วคป.ตั้งทุน	เจ้าของทุน/ชื่อทุน	ยอดบริจาค
๒๖๐	๑๓ ก.ย. ๒๕๖๒	นางฉวีวรรณ สอนช่วย	๑๒,๐๐๐
๒๖๑	๑๙ ก.ย. ๒๕๖๒	พ.อ.ภานุรัตน์ ดีเสมอ	๒,๐๐๐
๒๖๒	๑๙ ก.ย. ๒๕๖๒	นายวิศิษฐ์สร เอกกิตตินันท์	๒,๐๐๐
๒๖๓	๑๙ ก.ย. ๒๕๖๒	ดร.ภวัต นิตยโชติ	๒,๐๐๐
๒๖๔	๑๙ ก.ย. ๒๕๖๒	นายสมาน ศิริเจริญสุข	๒,๐๐๐
๒๖๕	๑๙ ก.ย. ๒๕๖๒	ศ.พล.ต.ท.หญิง ดร.นัยนา เกิดวิชัย	๒,๐๐๐
๒๖๖	๑๙ ก.ย. ๒๕๖๒	ดร.บวร ชมชุมณศรี	๒,๐๐๐
๒๖๗	๑๙ ก.ย. ๒๕๖๒	ดร.อภิญา ฉัตรช่อฟ้า	๒,๐๐๐
๒๖๘	๑๙ ก.ย. ๒๕๖๒	นายมนตรี พรหมวัน	๒,๐๐๐
๒๖๙	๑๙ ก.ย. ๒๕๖๒	รศ.ดร.เต็มศักดิ์ ทองอินทร์	๕,๑๐๐
๒๗๐	๑๓ ก.ย. ๒๕๖๐	ผศ.ดร.รัฐพล เย็นใจมา	๔,๐๐๐
๒๗๑	๑๙ ก.ย. ๒๕๖๒	นิสิต พธม. (สาขาวิชาการจัดการเชิงพุทธ) รุ่น ๑๒	๒,๐๐๐
๒๗๒	๑๙ ก.ย. ๒๕๖๒	พระมหาปริษา เขมนนโท, ดร.	๒,๐๐๐
๒๗๓	๑๙ ก.ย. ๒๕๖๒	นายชนะพัฒน์ เคชเลิศวารพัฒน์	๒,๐๐๐
๒๗๔	๒๐ ก.ย. ๒๕๖๒	พระครูเกษมอรรธการ (วิรัตน์ อุปสนโต)	๗,๐๐๐
๒๗๕	๒๐ ก.ย. ๒๕๖๒	พระสิริคณาจารย์ (รัน อารีโย)	๒,๐๐๐
๒๗๖	๒๐ ก.ย. ๒๕๖๒	พระราชสุรวาที (ณรงค์ ปภัสสรโร)	๒,๐๐๐
๒๗๗	๒๐ ก.ย. ๒๕๖๐	พระครูสุนทรกิตติรัต (ประยูร ธมฺมัสโร)	๔,๐๐๐
๒๗๘	๙ ก.ย. ๒๕๖๒	พระครูอนุกิจจธรรมโสภณ (ธมฺมสาโร)	๑๐,๐๐๐
๒๗๙	๑๘ ต.ค. ๒๕๖๒	พระครูอุดมศาสนธรรม (กล)	๒,๐๐๐
๒๘๐	๓๑ ต.ค. ๒๕๖๒	นายสมพจน์ ทวลมานพ	๒,๐๐๐
๒๘๑	๘ พ.ย. ๒๕๖๒	นางวลัยพร ปัญญา	๒,๐๐๐
๒๘๒	๙ ก.ย. ๒๕๖๒	นายสายชล ปัญญูชิต	๖,๐๐๐.๗๕
๒๘๓	๑๒ ก.ย. ๒๕๖๒	พระมหาศุภชัย วราสโม	๓,๐๐๐
๒๘๔	๑๖ ก.ย. ๒๕๖๒	พระครูปลัดอุทัย พลเทโว, ดร.	๕,๕๐๐
๒๘๕	๑๓ ก.ย. ๒๕๖๒	ดร.มงคล คำมูล	๖,๖๒๙
๒๘๖	๑๒ ก.ย. ๒๕๖๒	นายณรงค์ ศรีวารินทร์	๑,๑๓๒
๒๘๗	๑๓ ก.ย. ๒๕๖๐	มจร วิทยาเขตพะเยา	๑๒,๑๒๐
๒๘๘	๑๙ ก.ย. ๒๕๖๒	ผศ.ดร.ธิติวุฒิ หมั่นมี	๑,๐๒๐
๒๘๙	๑๙ ก.ย. ๒๕๖๒	นายไพรัช พานิชย์สกุลชัย	๑,๐๐๙

ทุนที่	วคป.ตั้งทุน	เจ้าของทุน/ชื่อทุน	ยอดบริจาค
๒๙๐	๓๐ ส.ค. ๒๕๖๒	บริษัท เขตคามสยาม จำกัด	๑,๐๐๐
๒๙๑	๑๓ ก.ย. ๒๕๖๐	นายชัยโชค คณนาวุฒิ	๕,๐๐๐
๒๙๒	๑๔ ก.ย. ๒๕๖๐	พระครูสุธีรปริชา (ขุนทอง เขมสิริ), ผศ.ดร.	๗,๐๐๐
๒๙๓	๑๗ ก.ย. ๒๕๖๐	พระครูศรีปริยัติวารารณ (ทองสุข จิตตสาโร)	๘,๐๐๐
๒๙๔	๑๑ ก.ย. ๒๕๖๒	พระครูใบฎีกาธนพล วรสีหพล	๒,๐๐๐
๒๙๕	๑๑ ก.ย. ๒๕๖๒	ดร.จริยา มหายศนันท์	๑,๐๐๐
๒๙๖	๑๑ ก.ย. ๒๕๖๒	สมาคมบัณฑิตทางกฎหมายและพุทธศาสตร์ โดยนายดวงแก้ว คารินทา นายกสมาคม	๕,๐๐๐
๒๙๗	๑๑ ก.ย. ๒๕๖๒	น.อ.(พิเศษ) วิโรจน์ พิศเพ็ง ร.น.	๘,๐๐๐
๒๙๘	๑๒ ก.ย. ๒๕๖๒	รศ.ดร.ธีรโชติ เกิดแก้ว	๒,๐๐๐
๒๙๙	๑๒ ก.ย. ๒๕๖๒	พระมหาจรรยา อภิธมมจิตโต	๓,๐๐๐
๓๐๐	๑๒ ก.ย. ๒๕๖๒	พระสมุห์โกมิน จันทาโก	๕,๐๐๐
๓๐๑	๑๒ ก.ย. ๒๕๖๒	ผศ.ดร.นิเวศน์ วงศ์สุวรรณ	๓,๐๐๐
๓๐๒	๑๒ ก.ย. ๒๕๖๒	ดร.ธราเทพ เตชะพรชัย	๓,๐๐๐
๓๐๓	๑๒ ก.ย. ๒๕๖๒	นายกิตติ ไชยาปันติ	๑,๐๐๐
๓๐๔	๑๒ ก.ย. ๒๕๖๒	น.ส.เสาวนีย์ ไชยกุล	๒,๐๐๐
๓๐๕	๑๒ ก.ย. ๒๕๖๒	ผศ.ดร.พรทิพย์ วรรณวิโรจน์	๔,๐๐๐
๓๐๖	๑๒ ก.ย. ๒๕๖๒	พระมหาพงษ์ประภากรณ วิสุทธิญาณเมธี	๒,๐๐๐
๓๐๗	๑๓ ก.ย. ๒๕๖๐	นายฉัตรชัย บัวเกิด	๘,๐๐๐
๓๐๘	๑๒ ก.ย. ๒๕๖๒	พระมหาภักดิ์วัฒน์ มหาคุณเสี	๑,๐๐๐
๓๐๙	๑๒ ก.ย. ๒๕๖๒	นางอุมาพร โคกกรวด	๒,๐๐๐
๓๑๐	๑๒ ก.ย. ๒๕๖๒	พระครูพิศาลสรกิจ (สุทิน สุทิน), ผศ.ดร.	๑๓,๐๐๐
๓๑๑	๑๒ ก.ย. ๒๕๖๒	พระราชรัตนสุนทร (วินัย ธมมานนโท)	๕,๐๐๐
๓๑๒	๑๒ ก.ย. ๒๕๖๒	พระสมณะกิตติจาโร	๒,๐๐๐
๓๑๓	๑๒ ก.ย. ๒๕๖๒	นางสาวบุษดากร คุ่มสมบัติ	๑,๐๐๐
๓๑๔	๑๒ ก.ย. ๒๕๖๒	พระครูภาวนาคุณาภรณ์ (ทรงศักดิ์ กิตติธโร)	๔,๐๐๐
๓๑๕	๑๒ ก.ย. ๒๕๖๒	ดร.วรินทร์ แย้มหงษ์ปลา	๑,๐๐๐
๓๑๖	๑๒ ก.ย. ๒๕๖๒	พระมหาเพชร อธิปัญญา	๑,๐๐๐
๓๑๗	๑๒ ก.ย. ๒๕๖๒	พระมหาไพโรจน์ กนโก	๑๐,๐๐๐
๓๑๘	๑๒ ก.ย. ๒๕๖๒	นายวิเชียร ตุ่มทรัพย์	๑,๐๐๐

ทุนที่	วคป.ตั้งทุน	เจ้าของทุน/ชื่อทุน	ยอดบริจาค
๓๑๙	๑๒ ก.ย. ๒๕๖๒	พระธงชัย ธมมวโร	๑,๐๐๐
๓๒๐	๑๒ ก.ย. ๒๕๖๒	นางสาวอำภา ณ นคร	๑,๐๐๐
๓๒๑	๑๒ ก.ย. ๒๕๖๒	นายแสงสุรีย์ ทองมาก	๑,๐๐๐
๓๒๒	๑๒ ก.ย. ๒๕๖๒	นายลิขิต บุญละคร	๓,๐๐๐
๓๒๓	๑๒ ก.ย. ๒๕๖๒	รศ.ดร.สิน งามประโคน	๓,๐๐๐
๓๒๔	๑๒ ก.ย. ๒๕๖๒	พระวิศิษฐ์ ปุณณพล (ศรีสุขศุภชัย)	๑,๐๐๐
๓๒๕	๑๒ ก.ย. ๒๕๖๒	พระมหาประสาน อนุวตโต (ทัศนารุณพงศ์)	๑,๐๐๐
๓๒๖	๑๒ ก.ย. ๒๕๖๒	ผศ.ดร.เกษม แสงนนท์	๒,๐๐๐
๓๒๗	๑๒ ก.ย. ๒๕๖๒	น.ส.วรุฬักษณ์ เลียงมา	๑,๐๐๐
๓๒๘	๑๘ ก.ย. ๒๕๖๒	พระมหาสุริยา วรเมธี, ผศ.ดร.	๒๑,๐๐๐
๓๒๙	๑๒ ก.ย. ๒๕๖๒	นางสาวจรินทร ทองบุญ	๒,๐๐๐
๓๓๐	๑๒ ก.ย. ๒๕๖๒	แพทย์หญิงอรทัย ทองบุญ	๑,๐๐๐
๓๓๑	๑๒ ก.ย. ๒๕๖๒	พระอรุณ เทชพล	๒,๐๐๐
๓๓๒	๑๒ ก.ย. ๒๕๖๒	พระครูศรีอุดมธารคณารักษ์	๑,๐๐๐
๓๓๓	๑๒ ก.ย. ๒๕๖๒	นางสาววรวรรณ ต่วนชะเอม	๑,๐๐๐
๓๓๔	๑๒ ก.ย. ๒๕๖๒	นายมานัส ทารัตน์ใจ	๒,๐๐๐
๓๓๕	๑๒ ก.ย. ๒๕๖๒	นางจวงจิรา สุริยวานากุล	๑,๐๐๐
๓๓๖	๑๒ ก.ย. ๒๕๖๒	พระมหาบุญยืน สมเพ็ชร	๒,๐๐๐
๓๓๗	๑๒ ก.ย. ๒๕๖๒	พระมหาณรงค์ราช ปณิธานธิตี	๑,๐๐๐
๓๓๘	๑๒ ก.ย. ๒๕๖๒	พระมหาสมศักดิ์ ทองบ่อ	๑,๐๐๐
๓๓๙	๑๓ ก.ย. ๒๕๖๒	พระมหาสมชาติ สุวิชาโน, ดร.	๔,๐๐๐
๓๔๐	๑๓ ก.ย. ๒๕๖๒	ศ.ดร.จ่านงค์ - นางอัมพวัน อติวัฒนสิทธิ์	๒,๐๐๐
๓๔๑	๑๓ ก.ย. ๒๕๖๒	พระมหาวิเชียร สุธีโร	๑๑,๐๐๐
๓๔๒	๑๓ ก.ย. ๒๕๖๒	นายสุธีทัศน์ สุโท	๒,๐๐๐
๓๔๓	๑๓ ก.ย. ๒๕๖๒	ดร.สุรัตน์ คำโสภา	๓,๐๐๐
๓๔๔	๑๓ ก.ย. ๒๕๖๒	ดร.ฉานวัฒน์ - ดร.จงกล บุญพิทักษ์	๑,๐๐๐
๓๔๕	๑๓ ก.ย. ๒๕๖๒	ดร.สายหยุด มีฤกษ์	๑,๐๐๐
๓๔๖	๑๔ ก.ย. ๒๕๖๒	บริษัท แอปโซลูเทคซิสเต็มส์ (ประเทศไทย) จำกัด	๑,๐๐๐
๓๔๗	๑๔ ก.ย. ๒๕๖๒	คุณรัชณี บินยาเซ็น	๑,๐๐๐
๓๔๘	๑๙ ก.ย. ๒๕๖๒	นายพงษ์ชัย นิรมิตศรีชัย	๑,๐๐๐

ทุนที่	วคป.ตั้งทุน	เจ้าของทุน/ชื่อทุน	ยอดบริจาค
๓๔๙	๑๙ ก.ย. ๒๕๖๒	ดร.มนตรี วรภัทรทรัพย์	๑,๐๐๐
๓๕๐	๑๙ ก.ย. ๒๕๖๒	พระปลัดระพี นพพิสาโร, ผศ.ดร.	๑,๐๐๐
๓๕๑	๑๙ ก.ย. ๒๕๖๒	ดร.ศศิญา อายูยืน	๑,๐๐๐
๓๕๒	๑๙ ก.ย. ๒๕๖๒	พระมหาสุนันท์ สุนนโท, ผศ.ดร.	๔,๐๐๐
๓๕๓	๑๓ ก.ย. ๒๕๖๐	พระครูสุธีกิตติบัณฑิต (กฤษฎา กิตติโสภโณ), รศ.ดร.	๔,๐๐๐
๓๕๔	๑๙ ก.ย. ๒๕๖๒	นางสาวบุญชีรา ภูชนะจิต	๑,๐๐๐
๓๕๕	๑๙ ก.ย. ๒๕๖๒	พ.อ.สาธิต ทิพย์มณี	๑,๐๐๐
๓๕๖	๑๙ ก.ย. ๒๕๖๒	ดร.ศุภยาวิ นาคเงินทอง	๑,๐๐๐
๓๕๗	๑๙ ก.ย. ๒๕๖๒	ร.ต.อ.ประพันธ์ คชแก้ว	๑,๐๐๐
๓๕๘	๑๙ ก.ย. ๒๕๖๒	พระครูปลัดชาติชาย ญาณโสภโณ	๑,๐๐๐
๓๕๙	๑๙ ก.ย. ๒๕๖๒	ดร.ศิวาพร ศรีศักดิ์นันท์	๑,๐๐๐
๓๖๐	๑๙ ก.ย. ๒๕๖๒	นายจรรยาศักดิ์ สุนทรเดชา	๑,๐๐๐
๓๖๑	๑๙ ก.ย. ๒๕๖๒	ว่าที่พันตรีไพฑูรย์ ปริญาธรรมกุล	๑,๐๐๐
๓๖๒	๑๙ ก.ย. ๒๕๖๒	ดร.วีรชัย คำธร	๑,๐๐๐
๓๖๓	๑๙ ก.ย. ๒๕๖๒	นางปฐมพร เลิศศรีชัยกุล	๕,๐๐๐
๓๖๔	๑๙ ก.ย. ๒๕๖๒	ผศ.ดร.อมลวรรณ ออบสิน	๑,๐๐๐
๓๖๕	๑๙ ก.ย. ๒๕๖๒	พระมหาคำพันธ์ วัฒนชัย, ดร.	๑,๐๐๐
๓๖๖	๑๙ ก.ย. ๒๕๖๒	พระมหาภาธร อินทะพูล	๑,๐๐๐
๓๖๗	๑๙ ก.ย. ๒๕๖๒	นายภูริภัทร์ ห้วยหงษ์ทอง	๑,๐๐๐
๓๖๘	๑๙ ก.ย. ๒๕๖๒	พระครูนิคจันทโชติ	๑,๐๐๐
๓๖๙	๑๙ ก.ย. ๒๕๖๒	ผศ.ดร.ประเสริฐ ธิลาว	๑,๐๐๐
๓๗๐	๑๙ ก.ย. ๒๕๖๒	นายอภิวัฒน์ จันตา	๑,๐๐๐
๓๗๑	๑๙ ก.ย. ๒๕๖๒	ดร.ลัดดา ดอกไม้หอม	๑,๐๐๐
๓๗๒	๑๙ ก.ย. ๒๕๖๒	ร.อ.ไพบูลย์ สุขเจนณี	๑,๐๐๐
๓๗๓	๑๙ ก.ย. ๒๕๖๒	รศ.ดร.เกียรติศักดิ์ สุขเหลือียง	๑,๐๐๐
๓๗๔	๑๙ ก.ย. ๒๕๖๒	ผศ.ดร.สุรียา รักษาเมือง	๑,๐๐๐
๓๗๕	๑๙ ก.ย. ๒๕๖๒	พระอธิการสุรศักดิ์ สุขมาโล	๑,๐๐๐
๓๗๖	๑๙ ก.ย. ๒๕๖๒	พระมหาธีรวัฒน์ เสสปัญโญ	๑,๐๐๐
๓๗๗	๑๙ ก.ย. ๒๕๖๒	นายธีระพล บุญตาระวะ	๑,๐๐๐
๓๗๘	๑๙ ก.ย. ๒๕๖๒	นางสาวปณิษฐ์ธิดา บุณณกิจ	๑,๐๐๐

ทุนที่	วคป.ตั้งทุน	เจ้าของทุน/ชื่อทุน	ยอดบริจาค
๓๗๙	๑๙ ก.ย. ๒๕๖๒	ดร.อุดมลักษณ์ เนืองแสง	๑,๐๐๐
๓๘๐	๑๙ ก.ย. ๒๕๖๒	นางศศิพัชร วัฒนรวีวงศ์	๑,๐๐๐
๓๘๑	๑๙ ก.ย. ๒๕๖๒	นางสาวศศิธร อนันตพันธุ์พงศ์	๑,๐๐๐
๓๘๒	๑๙ ก.ย. ๒๕๖๒	รศ.ดร.ประณต นันทิยะกุล	๑๑,๑๓๔
๓๘๓	๑๙ ก.ย. ๒๕๖๒	นายพิศณุพงศ์ กล้ากลีกิจ	๑,๐๐๐
๓๘๔	๑๙ ก.ย. ๒๕๖๒	ผศ.ดร.พงศ์พัฒน์ จิตตานุรักษ์	๑,๐๐๐
๓๘๕	๑๙ ก.ย. ๒๕๖๒	อ.ดร.กาญจนา คำจตุติ	๑,๐๐๐
๓๘๖	๑๙ ก.ย. ๒๕๖๒	ดร.ศิริพร ไชยชนะ	๑,๐๐๐
๓๘๗	๑๙ ก.ย. ๒๕๖๒	พระครูธรรมธร สุภาพร ปภัสโร	๑,๐๐๐
๓๘๘	๑๙ ก.ย. ๒๕๖๒	พระญาณกร ปุณณโก,ดร.	๑,๐๐๐
๓๘๙	๑๙ ก.ย. ๒๕๖๒	พระครูสังฆรักษ์เอกลักษณ์ อชิโต, ดร.	๖๑,๐๐๐
๓๙๐	๑๙ ก.ย. ๒๕๖๒	ดร.ดวงใจ ปินตามูล	๑,๐๐๐
๓๙๑	๑๙ ก.ย. ๒๕๖๒	พ.ต.อ. ดร.ธีรรัฐ ทิพย์พนนท์	๑,๐๐๐
๓๙๒	๑๙ ก.ย. ๒๕๖๒	พระมหาปัญญาวัฒน์ ปณณาวฑฒโน, ดร.	๑,๐๐๐
๓๙๓	๑๙ ก.ย. ๒๕๖๒	ศ.ดร.กฤษ เพิ่มทันจิตต์	๑,๐๐๐
๓๙๔	๑๘ ก.ย. ๒๕๖๐	พระราชวิสุทธิโมลี (มนู สุขโม)	๑๑,๐๐๐
๓๙๕	๒๐ ก.ย. ๒๕๖๒	นางชนิดา โพธิ์พิจิตร (ภูเจริญ)	๑,๐๐๐
๓๙๖	๒๐ ก.ย. ๒๕๖๒	พระศรีปริยัตินวงศ์	๑,๐๐๐
๓๙๗	๒๐ ก.ย. ๒๕๖๒	พระครูชัยสารสุนทร	๑,๐๐๐
๓๙๘	๒๐ ก.ย. ๒๕๖๒	พระครูสุคันธศีล (สิงห์ สัจจานนโท)	๑,๐๐๐
๓๙๙	๒๐ ก.ย. ๒๕๖๒	นางคำปัน ปิณฑรัตน์	๒,๐๐๐
๔๐๐	๒๐ ก.ย. ๒๕๖๒	พระจินดารัตนาภรณ์ (เสริม กตกิจใจ)	๑,๐๐๐
๔๐๑	๓ ก.ย. ๒๕๖๓	พระมหากาษกรณ ปิโยภาโส	๑๕,๐๐๐
๔๐๒	๒๔ ก.ย. ๒๕๖๒	พ.อ.สำราญ ก้านพลูกลาง	๑,๐๐๐
๔๐๓	๒๔ ก.ย. ๒๕๖๒	พระมงคลพัฒนพิธาน (พิพัฒน์ คุณยุตโต)	๒,๐๐๐
๔๐๔	๒๔ ก.ย. ๒๕๖๒	ผศ.สายสมร วิทยศิริ	๑,๐๐๐
๔๐๕	๒๒ ก.ย. ๒๕๖๐	พระธรรมพุทธิมงคล (สะอึ้ง สิรินนโท)	๑๑๐,๐๐๐
๔๐๖	๗ ต.ค. ๒๕๖๐	พระพุทไธศวรย์วรคุณ (หวล ฐิริภทโท)	๑๐๐,๐๐๐
๔๐๗	๑๕ ก.ย. ๒๕๖๐	พระครูปริยัตยาธิคุณ (เหมือน อติภทโท)	๓๕,๐๐๐
๔๐๘	๑๕ ก.ย. ๒๕๖๐	น.ส.อัญชลี เกียรติศักดิ์ศรี	๓๐,๐๐๐

ทุนที่	วคป.ตั้งทุน	เจ้าของทุน/ชื่อทุน	ยอดบริจาค
๔๐๙	๑๕ ก.ย. ๒๕๖๐	คุณอรสา มณีรัตน์	๒๐,๐๐๐
๔๑๐	๑๕ ก.ย. ๒๕๖๐	พระเทพสิทธิเวที (สมอิ่ง โชติโกโร)	๒๐,๐๐๐
๔๑๑	๒๕ ก.ย. ๒๕๖๐	พระพรหมมงคลวัชรโรดม (โสภาส โสภาส)	๒๐,๐๐๐
๔๑๒	๑๗ ก.ย. ๒๕๖๐	มจร วิทยาลัยสงฆ์บุรีรัมย์	๒๐,๓๐๐
๔๑๓	๑๑ ก.ย. ๒๕๖๐	พระครูโกศลศาสนบัณฑิต (ภฤชณะ ตรุโณ), รศ.ดร.	๒๒,๐๐๐
๔๑๔	๑๗ ก.ย. ๒๕๖๐	สำนักงานประกันคุณภาพ	๑๗,๕๖๐
๔๑๕	๑๕ ก.ย. ๒๕๖๐	มจร วิทยาลัยสงฆ์ราชบุรี	๑๒,๓๐๐
๔๑๖	๓ ก.ย. ๒๕๖๓	นายพิสิษฐ์ ยศสมบัติ	๑,๐๐๐
๔๑๗	๑๕ ก.ย. ๒๕๖๐	ผศ.ดร.วัชชัย สมอเนื้อ	๑๓,๒๐๐
๔๑๘	๑๗ ก.ย. ๒๕๖๐	พระมหาชำนาญ มหาชาโน, ดร.	๖๑,๓๓๓
๔๑๙	๑๖ ก.ย. ๒๕๖๐	นางศิริ อัมพวานนท์	๑๐,๕๐๐
๔๒๐	๑๙ ส.ค. ๒๕๖๓	พช.บ. รุ่นที่ ๓๗	๗๑,๔๗๔
๔๒๑	๒๕ ก.ย. ๒๕๖๐	บัณฑิตวิทยาลัย	๗๐,๐๕๐
๔๒๒	๑๑ ก.ย. ๒๕๖๐	พระครูสุตธีรสุตพจน์ (สง่า), ดร.	๒๐,๐๐๐
๔๒๓	๗ ก.ย. ๒๕๖๓	พช.บ. รุ่นที่ ๔๗	๑๙,๐๐๐
๔๒๔	๑๓ ก.ย. ๒๕๖๐	พระเมธีสุตาภรณ์ (เหมือน อุปมังกโร), ผศ.ดร.	๑๐,๐๐๐
๔๒๕	๑๓ ก.ย. ๒๕๖๐	นางกาญจนา พันธรังษี สุนสวัสดิ์	๕๘,๐๐๐
๔๒๖	๑๓ ก.ย. ๒๕๖๐	มจร วิทยาลัยสงฆ์นครลำปาง	๓๔,๓๓๐
๔๒๗	๑๓ ก.ย. ๒๕๖๐	มจร วิทยาลัยสงฆ์ปัตตานี	๒๐,๐๐๐
๔๒๘	๑๓ ก.ย. ๒๕๖๐	มจร วิทยาลัยสงฆ์ร้อยเอ็ด	๔๐,๐๐๐
๔๒๙	๑๓ ก.ย. ๒๕๖๐	โรงเรียนบาลีสาธิตศึกษา มจร	๑๓,๓๐๐
๔๓๐	๑๓ ก.ย. ๒๕๖๐	มจร วิทยาลัยสงฆ์ชลบุรี	๒๘,๑๐๐
๔๓๑	๑๓ ก.ย. ๒๕๖๐	พระเทพประสิทธิ์คุณ (ประจวบ ขนดิธโร)	๑๐,๐๐๐
๔๓๒	๑๓ ก.ย. ๒๕๖๐	สถาบันภาษา	๙๑๐,๐๐๐
๔๓๓	๑๓ ก.ย. ๒๕๖๐	พระธรรมสิทธิเวที (ถมยา อภิจาโร)	๑๐,๐๐๐
๔๓๔	๑๓ ก.ย. ๒๕๖๐	พระเทพโกศล (สังวาลย์)	๒๐,๐๐๐
๔๓๕	๑๓ ก.ย. ๒๕๖๐	พระเทพวชิรคุณ (พิศิษฐ์ สุวีโร), รศ.ดร.	๑๐,๐๐๐
๔๓๖	๑๓ ก.ย. ๒๕๖๐	พระครูอาทรศาสนบัณฑิต (บุญชู เขมจารี)	๒๐,๐๐๐
๔๓๗	๑๔ ก.ย. ๒๕๖๐	พระครูอนุกุลพัฒนกิจ (ตรุณ สุนทรากาโร)	๑๐,๐๐๐
๔๓๘	๑๔ ก.ย. ๒๕๖๐	พระครูสิริพัฒนบัณฑิต (บุญถึง ชุตินธโร)	๑๕,๐๐๐

ทุนที่	วคป.ตั้งทุน	เจ้าของทุน/ชื่อทุน	ยอดบริจาค
๔๓๙	๑๕ ก.ย. ๒๕๖๐	พระธรรมสุธี (นรินทร์ นรินทร์โท)	๑๐,๐๐๐
๔๔๐	๑๕ ก.ย. ๒๕๖๐	พระญาณไตรโลก (สมคิด จินตโส)	๑๐,๐๐๐
๔๔๑	๑๕ ก.ย. ๒๕๖๐	พระรัตนสุธี	๑๓,๐๐๐
๔๔๒	๑๕ ก.ย. ๒๕๖๐	พระครูธีรสุตพจน์, ดร.	๑๐,๐๐๐
๔๔๓	๑๕ ก.ย. ๒๕๖๐	พระรัตนมุนี, ผศ.ดร.	๒๐,๐๐๐
๔๔๔	๑๕ ก.ย. ๒๕๖๐	พระธรรมปริยัติมุนี	๑๐,๐๐๐
๔๔๕	๑๕ ก.ย. ๒๕๖๐	พระเทพสมุทรมุนี	๑๐,๐๐๐
๔๔๖	๑๕ ก.ย. ๒๕๖๐	พระราชพรเสถียรคุณ	๑๐,๐๐๐
๔๔๗	๑๕ ก.ย. ๒๕๖๐	พระราชวชิราภรณ์	๕๐,๐๐๐
๔๔๘	๑๖ ก.ย. ๒๕๖๐	บริษัท แอบบรา จำกัด	๑๐,๐๐๐
๔๔๙	๒๑ ก.ย. ๒๕๖๐	พระธรรมสิทธินายก	๑๐,๐๐๐
๔๕๐	๒๑ ก.ย. ๒๕๖๐	มจร วิทยาเขตบาฬีศึกษาพุทธโฆส นครปฐม	๓๙,๕๒๐
๔๕๑	๓๐ ก.ย. ๒๕๖๐	พระราชวชิรธรรมวิเทศ (เศรษฐกิจ)	๒๗,๕๐๐
๔๕๒	๑๒ ก.ย. ๒๕๖๐	พระธรรมธีรราชฆาตมุนี	๑๐,๐๐๐
๔๕๓	๑๒ ก.ย. ๒๕๖๐	พระมหาปุรณะ ชาตเมธ,ดร.	๑๐,๐๐๐
๔๕๔	๑๒ ก.ย. ๒๕๖๐	พระสุธีปริยัตยาภรณ์	๒๐,๐๐๐
๔๕๕	๑๒ ก.ย. ๒๕๖๐	พระธรรมวชิรกี (ยงยุทธ)	๑๐,๐๐๐
๔๕๖	๑๓ ก.ย. ๒๕๖๐	พระมงคลพัฒนาภรณ์ (ดีเรก)	๑๐,๐๐๐
๔๕๗	๑๘ ก.ย. ๒๕๖๐	พระสมุหวรคณิสสรสิทธิการ	๑๓,๐๐๐
๔๕๘	๑๙ ก.ย. ๒๕๖๐	พระเทพสุธรรมญาณ (เขมปญโญ)	๑๐,๐๐๐
๔๕๙	๒๐ ก.ย. ๒๕๖๐	พระราชภาวนาโกศล (อนันต์)	๑๐,๐๐๐
๔๖๐	๒๐ ก.ย. ๒๕๖๐	พระเทพสุนทรโมลี (ประยงค์)	๑๐,๐๐๐
๔๖๑	๒๐ ก.ย. ๒๕๖๐	พระธรรมมังคลาจารย์ (ประยงค์)	๑๐,๐๐๐
๔๖๒	๒๐ ก.ย. ๒๕๖๐	พระราชพัฒนสุนทร	๑๐,๐๐๐
๔๖๓	๒๐ ก.ย. ๒๕๖๐	พระวิมลญาณมุนี (จิตธมโม)	๒๐,๐๐๐
๔๖๔	๒๐ ก.ย. ๒๕๖๐	พระครูพิพัฒนานุกุล	๑๐,๐๐๐
๔๖๕	๒๕ ก.ย. ๒๕๖๐	พระปิฎกโมลี	๑๐,๐๐๐
๔๖๖	๒๘ ก.ย. ๒๕๖๐	พระเทพสิทธินายก (ชื่น)	๑๐,๐๐๐
๔๖๗	๑๑ ก.ย. ๒๕๖๐	พระวินัยโสภณ	๑๐,๐๐๐
๔๖๘	๑๒ ก.ย. ๒๕๖๐	พระมหาเขมานันท์ (ฉลอม ปิยสีโล)	๗๐,๐๐๐

ทุนที่	วคป.ตั้งทุน	เจ้าของทุน/ชื่อทุน	ยอดบริจาค
๔๖๙	๑๓ ก.ย. ๒๕๖๐	พระภวานาธรรมมาภิรัช, วิ.	๑๐,๐๐๐
๔๗๐	๑๔ ก.ย. ๒๕๖๐	พระธรรมคุณาภรณ์	๑๐,๐๐๐
๔๗๑	๑๕ ก.ย. ๒๕๖๐	พระปริยัติพัชรภรณ์	๒๐,๐๐๐
๔๗๒	๑๖ ก.ย. ๒๕๖๐	พระเทพพรสิทธิธำจารย์	๑๐,๐๐๐
๔๗๓	๑๖ ก.ย. ๒๕๖๐	หลักสูตร ค.ต. (พุทธบริหารการศึกษา)	๗๐,๕๐๐
๔๗๔	๑๖ ก.ย. ๒๕๖๐	พระพิพิธพัชรโรดม	๑๐,๐๐๐
๔๗๕	๑๗ ก.ย. ๒๕๖๐	พระครูสิริคณาภิรักษ์ ปิยธมโม	๑๐,๐๐๐
๔๗๖	๑๓ ก.ย. ๒๕๖๐	ดร.นवलวรรณ พูนวสุพลฉัตร	๑๑,๐๐๐
๔๗๗	๑๙ ก.ย. ๒๕๖๐	พระครูปริยัติธรรมมาวุธ	๑๓,๐๐๐
๔๗๘	๑๙ ก.ย. ๒๕๖๐	พระเทพสุวรรณมณี	๑๐,๐๐๐
๔๗๙	๑๙ ก.ย. ๒๕๖๐	พระธรรมราชานุวัตร (สุทัศน์ สุทสุสโน)	๑๐,๐๐๐
๔๘๐	๑๙ ก.ย. ๒๕๖๐	วัดติษฐวราราม (วัดท่าเสม็ด)	๑๐,๐๐๐
๔๘๑	๑๙ ก.ย. ๒๕๖๐	พระณรงค์ สามี	๑๐,๐๐๐
๔๘๒	๑๙ ก.ย. ๒๕๖๐	พระราชพัฒน์นอม	๒๐,๐๐๐
๔๘๓	๑๙ ก.ย. ๒๕๖๐	นางสาวบุบผา ทิมถาวร	๒๐,๐๐๐
๔๘๔	๒๑ ก.ย. ๒๕๖๐	พระสิทธิการโกศล ปณณาวโร	๑๐,๐๐๐
๔๘๕	๒๒ ก.ย. ๒๕๖๐	พระครูศรีภวานาวิสุทธิคุณ	๑๕,๐๐๐
๔๘๖	๒๓ ก.ย. ๒๕๖๐	พระธรรมวชิรนายก (ปรีชา)	๑๐,๐๐๐
๔๘๗	๑๓ ก.ย. ๒๕๖๐	มจร วิทยาเขตนครราชสีมา	๑๘,๑๑๑
๔๘๘	๑๓ ก.ย. ๒๕๖๐	มจร วิทยาเขตอุบลราชธานี	๓๘,๒๑๐
๔๘๙	๑๓ ก.ย. ๒๕๖๐	มจร วิทยาลัยสงฆ์เลย	๑๐,๐๐๐
๔๙๐	๑๓ ก.ย. ๒๕๖๐	พระเทพสีมาภรณ์ (วันชัย กนตจारी)	๑๘,๐๐๐
๔๙๑	๑๓ ก.ย. ๒๕๖๐	พระโสภณปริยัติวิธาน	๑๐,๐๐๐
๔๙๒	๑๓ ก.ย. ๒๕๖๐	พระครูประวิตรวานุยุต, ดร.	๕,๐๐๐
๔๙๓	๑๔ ก.ย. ๒๕๖๐	มจร วิทยาลัยสงฆ์พุทธโสธร	๑๕,๐๐๐
๔๙๔	๑๕ ก.ย. ๒๕๖๐	พระปฏิภาณโกศล (ปราโมทย์)	๕,๐๐๐
๔๙๕	๑๕ ก.ย. ๒๕๖๐	พระครูสุเขตพัชรคุณ คุณภโร	๑๓,๐๐๐
๔๙๖	๑๒ ก.ย. ๒๕๖๐	พระครูวิศาลพัฒนากร (สมชาย)	๑๐,๐๐๐
๔๙๗	๑๖ ก.ย. ๒๕๖๐	พระสิริสุทัศน์ธรรมภรณ์	๕,๐๐๐
๔๙๘	๑๙ ก.ย. ๒๕๖๐	พระธรรมวัชรวิสุทธิ (พรหมา)	๕,๐๐๐

ทุนที่	วคป.ตั้งทุน	เจ้าของทุน/ชื่อทุน	ยอดบริจาค
๔๙๙	๒๐ ก.ย. ๒๕๖๐	พระครูพิพัฒน์สีลानุกูล	๕,๐๐๐
๕๐๐	๒๐ ก.ย. ๒๕๖๐	พระศรีประจันตคณาภิบาล	๕,๐๐๐
๕๐๑	๑๑ ก.ย. ๒๕๖๐	พระธรรมวชิรเจติยาจารย์ (ชัยวัฒน์)	๕๕,๐๐๐
๕๐๒	๘ ก.ย. ๒๕๖๓	พระมหาประยูร ธีรวโร/ตระการ, ดร.	๑,๐๐๐
๕๐๓	๑๓ ก.ย. ๒๕๖๐	พระราชกิตติเวที, ดร.	๕,๐๐๐
๕๐๔	๑๗ ก.ย. ๒๕๖๐	พระครูสุนทรจากรุวรรณ	๑๐,๐๐๐
๕๐๕	๑๗ ก.ย. ๒๕๖๐	เจ้าหน้าที่, ครู, นศ.อภิธรรมโชติกะวิทยาลัย	๕,๐๐๐
๕๐๖	๑๙ ก.ย. ๒๕๖๐	พระศรีญาณวงศ์	๕,๐๐๐
๕๐๗	๑๙ ก.ย. ๒๕๖๐	พระเทพสิทธิมงคล (เสนอ), ดร.	๙,๐๐๐
๕๐๘	๑๙ ก.ย. ๒๕๖๐	พระครูสิริวิจิรากร	๑๕,๐๐๐
๕๐๙	๒๓ ก.ย. ๒๕๖๐	พระครูศรีธรรมมาภรณ์	๕,๐๐๐
๕๑๐	๑๓ ก.ย. ๒๕๖๐	พระครูศรีปัญญาวิกรม, ผศ.ดร.	๘,๐๐๐
๕๑๑	๒๐ ก.ย. ๒๕๖๐	พระศรีวัชรวิสุทธิ์ (โกวิท), ดร.	๑๔,๐๐๐
๕๑๒	๑๙ ก.ย. ๒๕๖๐	พระครูสุวรรณอนโนมคุณ	๔,๐๐๐
๕๑๓	๑๙ ก.ย. ๒๕๖๐	พระครูประกาศพรพิชิตศาสตร์	๓,๕๐๐
๕๑๔	๑๕ ก.ย. ๒๕๖๐	พระครูสถิตปัจจันตเขต	๓,๔๕๐
๕๑๕	๑๑ ก.ย. ๒๕๖๐	พระครูโสภาสสุวรรณวัฒน์	๑๒,๖๐๐
๕๑๖	๑๓ ก.ย. ๒๕๖๐	พระเทพรัตนนายก (จำรัส)	๓,๐๐๐
๕๑๗	๑๓ ก.ย. ๒๕๖๐	หน่วยวิทยบริการ คณะสังคมศาสตร์ มจร สระแก้ว	๓,๐๐๐
๕๑๘	๑๔ ก.ย. ๒๕๖๐	พระครูวิบูลกานูจโนภาส (สมบัติ)	๕,๐๐๐
๕๑๙	๑๔ ก.ย. ๒๕๖๐	คุณวราภรณ์ - ฉันทพงษ์ พิริยเลิศศักดิ์	๓,๐๐๐
๕๒๐	๑๔ ก.ย. ๒๕๖๐	พระครูชลธารคุณากร	๓,๐๐๐
๕๒๑	๑๕ ก.ย. ๒๕๖๐	พระครูวิทิตธรรมธาดา	๓,๐๐๐
๕๒๒	๑๕ ก.ย. ๒๕๖๐	พระครูสุนทรเจติยาภิวัฒน์, ดร.	๓,๐๐๐
๕๒๓	๑๕ ก.ย. ๒๕๖๐	พระครูปัญญาวิชิรคุณ	๓,๐๐๐
๕๒๔	๑๕ ก.ย. ๒๕๖๐	พระครูสิริสุวรรณรัต	๙,๐๐๐
๕๒๕	๑๒ ก.ย. ๒๕๖๐	พระราชสีลาจารย์	๓,๐๐๐
๕๒๖	๑๓ ก.ย. ๒๕๖๐	พระมหาสันติ นาควโร	๑๖,๐๐๐
๕๒๗	๒๐ ก.ย. ๒๕๖๐	พระมหาบุญศักดิ์ กลยาณธโร	๓,๐๐๐
๕๒๘	๒๐ ก.ย. ๒๕๖๐	พระครูศรีธรรมญาณ	๓,๐๐๐

ทุนที่	วคป.ตั้งทุน	เจ้าของทุน/ชื่อทุน	ยอดบริจาค
๕๒๙	๒๐ ก.ย. ๒๕๖๐	พระครูอมรวชิรธรรม	๓,๐๐๐
๕๓๐	๒๐ ก.ย. ๒๕๖๐	พระครูสิริจันทประโชติ	๕,๐๐๐
๕๓๑	๒๐ ก.ย. ๒๕๖๐	พระครูประจักษ์ธรรมนิทัศน์	๓,๐๐๐
๕๓๒	๒๐ ก.ย. ๒๕๖๐	พระครูนิภาธรรมวงษ์ (อริยวิโส)	๓,๐๐๐
๕๓๓	๑๑ ก.ย. ๒๕๖๐	พระครูเวฬุวันพัฒนาทร	๓,๐๐๐
๕๓๔	๑๗ ก.ย. ๒๕๖๐	พระเทพปริยัติวงค์ (พาย)	๓,๐๐๐
๕๓๕	๑๗ ก.ย. ๒๕๖๐	พระครูปลัดสุวัฒนศีลคุณ (ประเสริฐ ชัยโย)	๓,๐๐๐
๕๓๖	๑๙ ก.ย. ๒๕๖๐	พระครูประกาศสมาธิคุณ	๑๒,๐๐๐
๕๓๗	๑๙ ก.ย. ๒๕๖๐	พระครูบัณฑิตานุกูล	๓,๐๐๐
๕๓๘	๑๙ ก.ย. ๒๕๖๐	พระครูพิทักษ์โพธิธรรม	๖,๐๐๐
๕๓๙	๒๑ ก.ย. ๒๕๖๐	พระราชวิริยาลังการ	๓,๐๐๐
๕๔๐	๑๕ ก.ย. ๒๕๖๐	นางสาวณภาส์ณัฐ พิมพ์ลาถัย	๒,๕๐๐
๕๔๑	๑๖ ก.ย. ๒๕๖๐	พระครูศาสนกิจโสภณ	๒,๕๐๐
๕๔๒	๒๐ ก.ย. ๒๕๖๐	พระครูสุวรรณขันตีคุณ (อภิชัยเดช สายสิงห์)	๕,๐๐๐
๕๔๓	๑๘ ก.ย. ๒๕๖๐	ดร.ทนายท ศรีปลั่ง	๒,๕๐๐
๕๔๔	๑๕ ก.ย. ๒๕๖๐	กองกลาง สำนักงานอธิการบดี	๒,๒๐๐
๕๔๕	๑๔ ก.ย. ๒๕๖๐	ผู้ไม่ประสงค์ออกนาม	๒,๐๐๓
๕๔๖	๑๓ ก.ย. ๒๕๖๐	ศาสตราจารย์พิเศษ อติศักดิ์ ทองบุญ	๑๐,๐๐๐
๕๔๗	๑๓ ก.ย. ๒๕๖๐	พระครูสังวรสาธุวัตร	๒,๐๐๐
๕๔๘	๑๓ ก.ย. ๒๕๖๐	พระครูสังฆกิจจารักษ์	๒,๐๐๐
๕๔๙	๑๓ ก.ย. ๒๕๖๐	พระครูโสภณพัฒนานุยุต, ผศ.ดร.(วรเชษฐ์)	๒,๐๐๐
๕๕๐	๑๓ ก.ย. ๒๕๖๐	พระสุพรรณวชิราภรณ์, ดร.(ประไพ)	๕,๐๐๐
๕๕๑	๑๔ ก.ย. ๒๕๖๐	พระครูวิจิตรธรรมสโมธาน	๒,๐๐๐
๕๕๒	๑๔ ก.ย. ๒๕๖๐	พระครูอรุณกิจพิมล	๒,๐๐๐
๕๕๓	๑๕ ก.ย. ๒๕๖๐	พระราชวัชรมงคโลวิสิฐ (อาทิตย์)	๒,๐๐๐
๕๕๔	๑๕ ก.ย. ๒๕๖๐	พระโสภณพัฒนคุณ	๒,๐๐๐
๕๕๕	๒๒ ก.ย. ๒๕๖๐	เจ้าอาวาส วัดท่าสุทธาวาส	๕,๐๐๐
๕๕๖	๑๑ ก.ย. ๒๕๖๐	พระครูสกลธรรมสาธก (เตี้ยง)	๒,๐๐๐
๕๕๗	๑๑ ก.ย. ๒๕๖๐	นางสาวอุไร สังข์อุ้น	๔,๐๐๐
๕๕๘	๑๒ ก.ย. ๒๕๖๐	พระสุรศักดิ์ กุสโล	๒,๐๐๐

ทุนที่	วคป.ตั้งทุน	เจ้าของทุน/ชื่อทุน	ยอดบริจาค
๕๕๙	๑๔ ก.ย. ๒๕๖๐	พระเทพกิตติมุนี (ประทัย)	๔,๐๐๐
๕๖๐	๑๔ ก.ย. ๒๕๖๐	พระครูปริยัติวรโสภิต (ญาณวีโร)	๒,๐๐๐
๕๖๑	๑๕ ก.ย. ๒๕๖๐	พระครูสิริบุญโสภิต	๒,๐๐๐
๕๖๒	๑๕ ก.ย. ๒๕๖๐	พระมหามานูญ ฐานวโร	๒,๐๐๐
๕๖๓	๒๐ ก.ย. ๒๕๖๐	พระครูโฆสิตปริยัตยาภรณ์ (ธีรพงษ์ สิรินธโร)	๖,๐๐๐
๕๖๔	๒๐ ก.ย. ๒๕๖๐	พระครูสกลกัจจิวาน	๒,๐๐๐
๕๖๕	๒๐ ก.ย. ๒๕๖๐	พระครูชัยธรรมาภรณ์	๒,๐๐๐
๕๖๖	๒๐ ก.ย. ๒๕๖๐	พระครูวิรุฬห์บุญเขต	๒,๐๐๐
๕๖๗	๒๐ ก.ย. ๒๕๖๐	พระครูนิสัฎฐธรรม (ธम्मจารี)	๒,๐๐๐
๕๖๘	๒๐ ก.ย. ๒๕๖๐	พระครูสุวิมลกิตติสาร	๒,๐๐๐
๕๖๙	๒๐ ก.ย. ๒๕๖๐	พระครูปิยธรรมภูษิต	๒,๐๐๐
๕๗๐	๒๐ ก.ย. ๒๕๖๐	พระครูนิวิฐธรรมชั้นธ	๔,๐๐๐
๕๗๑	๒๐ ก.ย. ๒๕๖๐	พระครูอุดมวชิรกิตติ์	๒,๐๐๐
๕๗๒	๒๐ ก.ย. ๒๕๖๐	พระอธิการ เส็งี่ยม กิตติภทโท	๒,๐๐๐
๕๗๓	๒๐ ก.ย. ๒๕๖๐	พระครูกิตติวัชรสาร (ตฤจจิตโต)	๒,๐๐๐
๕๗๔	๒๐ ก.ย. ๒๕๖๐	พระครูประทีปปัญญการ	๒,๐๐๐
๕๗๕	๒๐ ก.ย. ๒๕๖๐	พระสุธรรมมุนี (ปณณาโว)	๒,๐๐๐
๕๗๖	๑๑ ก.ย. ๒๕๖๐	พระครูพิศาลสังฆนิมิต	๒,๐๐๐
๕๗๗	๑๒ ก.ย. ๒๕๖๐	พระครูประดิษฐานุรักษ์	๒,๐๐๐
๕๗๘	๑๕ ก.ย. ๒๕๖๐	พระครูวินสันทิคุณ (เงิน ขนติโก)	๔,๐๐๐
๕๗๙	๑๖ ก.ย. ๒๕๖๐	พระครูอาทรบุญกิจ (บุญรอด สุเมโธ)	๔,๐๐๐
๕๘๐	๑๖ ก.ย. ๒๕๖๐	พระครูสุพจนธาดา	๒,๐๐๐
๕๘๑	๑๙ ก.ย. ๒๕๖๐	พระครูมงคลคีตวงค์	๒,๐๐๐
๕๘๒	๑๙ ก.ย. ๒๕๖๐	พระครูโสภิตสีลวัตร	๒,๐๐๐
๕๘๓	๑๙ ก.ย. ๒๕๖๐	พระครูพัฒนกิจจาภรณ์	๒,๐๐๐
๕๘๔	๑๙ ก.ย. ๒๕๖๑	พระครูวัชรวิมลกิจ (เกตุปรางค์)	๒,๐๐๐
๕๘๕	๒๐ ก.ย. ๒๕๖๐	พระครูวิบูลนวกการ (จนทสีโล)	๓,๙๐๐
๕๘๖	๑๓ ก.ย. ๒๕๖๐	ดร.จเด็จ โพธิ์ศรีทอง	๓,๐๐๐
๕๘๗	๒๑ ก.ย. ๒๕๖๐	พระครูวินิจสุภาจาร (ชัยวรรณ สุภาจาโร)	๑,๕๐๐
๕๘๘	๒๐ ก.ย. ๒๕๖๐	พระครูมนุญกิจจาทร (จรัญ กิตติปณโณ)	๑,๕๐๐

ทุนที่	วคป.ตั้งทุน	เจ้าของทุน/ชื่อทุน	ยอดบริจาค
๕๘๙	๒๐ ก.ย. ๒๕๖๐	พระครูวิสิฐนวกการ (อภิวัตตมโน)	๓,๐๐๐
๕๙๐	๒๐ ก.ย. ๒๕๖๐	พระครูโสภิตพัฒนานายุต	๑,๕๐๐
๕๙๑	๒๐ ก.ย. ๒๕๖๐	พระครูอดุลคีรีธรรม	๑,๕๐๐
๕๙๒	๒๐ ก.ย. ๒๕๖๐	พระสายัณห์ ปิยาจาโร (ไผ่ใจ)	๑,๕๐๐
๕๙๓	๑๔ ก.ย. ๒๕๖๐	พระมหาสินธุ์ จิตรสี	๑,๕๐๐
๕๙๔	๑๙ ก.ย. ๒๕๖๐	พระมหามงคล กตปุณโณ	๓,๐๐๐
๕๙๕	๒๐ ก.ย. ๒๕๖๐	พระครูสิริวิฑูริรังษี (วีระ วิสุทฺโธ)	๑,๓๐๐
๕๙๖	๑๔ ก.ย. ๒๕๖๐	พระครูศีลวิมลรัตน์ (บรรจง)	๑,๒๐๐
๕๙๗	๑๓ ก.ย. ๒๕๖๐	พระรัตนวิมล	๒,๒๐๐
๕๙๘	๑๓ ก.ย. ๒๕๖๐	พระครูกัลยาณสิทธิวัฒน์, ผศ. (สมาน)	๑,๐๐๐
๕๙๙	๑๓ ก.ย. ๒๕๖๐	รศ.พูนทรัพย์ เกตุวีระพงศ์	๑,๐๐๐
๖๐๐	๑๓ ก.ย. ๒๕๖๐	ผศ.ดร.บุญเลิศ โอธูสู	๑,๐๐๐
๖๐๑	๑๓ ก.ย. ๒๕๖๐	พระมหาทองแดง สิริปญโณ	๑,๐๐๐
๖๐๒	๑๓ ก.ย. ๒๕๖๐	นายสามารถ สุขุประการ	๑,๐๐๐
๖๐๓	๑๓ ก.ย. ๒๕๖๐	พระวิชัย อคฺคธมโม	๑,๐๐๐
๖๐๔	๑๓ ก.ย. ๒๕๖๐	พระมหาสวงค์ ญาณวโร	๑,๐๐๐
๖๐๕	๑๓ ก.ย. ๒๕๖๐	นางสาวสุทธิรัตน์ ชูเลิศ	๑,๕๐๐
๖๐๖	๑๓ ก.ย. ๒๕๖๐	นางจุฑารัตน์ ทองอินจันทร์	๓,๐๐๐
๖๐๗	๑๓ ก.ย. ๒๕๖๐	พระนิตินันต์ สนตกาโย	๑,๐๐๐
๖๐๘	๑๓ ก.ย. ๒๕๖๐	น.พ.พรชัย พิญญพงษ์	๑,๐๐๐
๖๐๙	๑๓ ก.ย. ๒๕๖๐	พระครูปริมาณูรักษ์, รศ.ดร.	๕,๐๐๐
๖๑๐	๑๕ ก.ย. ๒๕๖๐	พระครูนิมิตธรรมาทรร (สมพร สีลวฑฒโน)	๑,๐๐๐
๖๑๑	๑๕ ก.ย. ๒๕๖๐	พระอธิการดำรงค์ ตบสีโล	๑,๐๐๐
๖๑๒	๑๕ ก.ย. ๒๕๖๐	นายบดีรินทร์ภัทร์ สายบุตร	๑,๐๐๐
๖๑๓	๑๕ ก.ย. ๒๕๖๐	นายสวัสดิ์ อโหมทัย	๑,๐๐๐
๖๑๔	๑๕ ก.ย. ๒๕๖๐	พระมหาสงวน สุทธิธำณ	๑,๐๐๐
๖๑๕	๑๕ ก.ย. ๒๕๖๐	พระครูสุนทรกิจจานุรักษ์	๑,๐๐๐
๖๑๖	๑๖ ก.ย. ๒๕๖๐	นายสุริยา วิโรจน์รัตน์	๑,๐๐๐
๖๑๗	๑๖ ก.ย. ๒๕๖๐	น.ส.เบญจพร เตชปรีชาวงศ์	๑,๐๐๐
๖๑๘	๑๖ ก.ย. ๒๕๖๐	คุณอัญชฎา พูลทศฐาน	๑,๐๐๐

ทุนที่	วคป.ตั้งทุน	เจ้าของทุน/ชื่อทุน	ยอดบริจาค
๖๑๙	๑๖ ก.ย. ๒๕๖๐	พระมหาประเสริฐ หิตทุกโร	๑,๐๐๐
๖๒๐	๑๘ ก.ย. ๒๕๖๐	พระสมณะก สมนจิตโต	๕,๐๐๐
๖๒๑	๑๑ ก.ย. ๒๕๖๐	พระมหาภักมหา ปิยสีโล	๒,๐๐๐
๖๒๒	๑๓ ก.ย. ๒๕๖๐	คุณชนิตา ทองน้อย	๑,๐๐๐
๖๒๓	๑๔ ก.ย. ๒๕๖๐	พระมหาหอม จรณธมโม	๒,๕๐๐
๖๒๔	๒๐ ก.ย. ๒๕๖๐	นายธเนศ ต่วนชะเอม	๒,๐๐๐
๖๒๕	๒๐ ก.ย. ๒๕๖๐	พระครูอดุลธรรมสถิต	๑,๐๐๐
๖๒๖	๒๐ ก.ย. ๒๕๖๐	พระครูสิริธีรารามณ์	๒,๐๐๐
๖๒๗	๒๐ ก.ย. ๒๕๖๐	พระครูวรเขตภิบาล	๑,๐๐๐
๖๒๘	๒๐ ก.ย. ๒๕๖๐	พระครูจันทคุณสาร	๑,๐๐๐
๖๒๙	๒๐ ก.ย. ๒๕๖๐	พระครูสุตเขตโกศล	๑,๐๐๐
๖๓๐	๒๐ ก.ย. ๒๕๖๐	พระครูนิวิฐสีลสังวร (ขวัญดี)	๑,๐๐๐
๖๓๑	๒๐ ก.ย. ๒๕๖๐	พระครูปริยัติปัญญารัตน์	๑,๐๐๐
๖๓๒	๒๐ ก.ย. ๒๕๖๐	พระครูเกษมสุตาภิรมย์	๑,๐๐๐
๖๓๓	๓๐ เม.ย. ๒๕๖๐	พระครูพิสุทธิพัฒนาพิธาน	๒,๐๐๐
๖๓๔	๒๐ เม.ย. ๒๕๖๔	สำนักงานอธิการบดี มจร	๔,๗๐๐
๖๓๕	๒๐ ก.ย. ๒๕๖๐	พระครูภัทรกิจจานุยุต (จานปญโญ)	๑,๐๐๐
๖๓๖	๒๑ ก.ย. ๒๕๖๐	พระครูวิศาลธรรมคุณ	๒,๐๐๐
๖๓๗	๒๑ ก.ย. ๒๕๖๐	พระครูโสภณจารุธรรม	๔,๔๐๐
๖๓๘	๑๑ ก.ย. ๒๕๖๐	พระครูโสภณวิริยคุณ	๑,๐๐๐
๖๓๙	๑๒ ก.ย. ๒๕๖๐	พระมหาสงกรานต์ จานวโร	๒,๕๐๐
๖๔๐	๑๓ ก.ย. ๒๕๖๐	พระครูโอภาสกัลยาณธรรม	๓,๐๐๐
๖๔๑	๑๓ ก.ย. ๒๕๖๐	พระครูภาวนาวชิรคุณ, ดร.	๑,๐๐๐
๖๔๒	๑๔ ก.ย. ๒๕๖๐	พระครูประสิทธิ์นพคุณ	๑,๐๐๐
๖๔๓	๑๔ ก.ย. ๒๕๖๐	พระราชเมธี,ดร. (วิชา อภิปญโญ)	๕,๐๐๐
๖๔๔	๑๕ ก.ย. ๒๕๖๐	พระครูศรีกาญจนสุนทร มหาปญโญ	๑,๐๐๐
๖๔๕	๑๕ ก.ย. ๒๕๖๐	พระครูสมุห์ทิพย์ สิริธมโม, ดร.	๒๐,๕๕๕
๖๔๖	๑๖ ก.ย. ๒๕๖๐	พระครูประโชติสรกิตดี	๑,๐๐๐
๖๔๗	๑๖ ก.ย. ๒๕๖๐	พระครูสิริวัฒนาทร	๑,๐๐๐
๖๔๘	๑๘ ก.ย. ๒๕๖๐	พระครูวัชรธรรมคุณ	๑,๐๐๐

ทุนที่	วคป.ตั้งทุน	เจ้าของทุน/ชื่อทุน	ยอดบริจาค
๖๔๙	๑๘ ก.ย. ๒๕๖๐	พระฐิติวงษ์ อนุตตโร	๑,๐๐๐
๖๕๐	๑๘ ก.ย. ๒๕๖๐	รศ.นิลรัตน์ กลิ่นจันทร์	๒,๐๐๐
๖๕๑	๑๘ ก.ย. ๒๕๖๐	ผศ.โกวิท พานแก้ว	๑,๐๐๐
๖๕๒	๑๘ ก.ย. ๒๕๖๐	นายจักษุสถาปนิภูฏ์ บุญฤทธิ์	๑,๐๐๐
๖๕๓	๑๘ ก.ย. ๒๕๖๐	นางสาวลลิตา พิมพ์รัตน์	๑,๐๐๐
๖๕๔	๑๘ ก.ย. ๒๕๖๐	พระครูวิทิตอรรถการ	๑,๐๐๐
๖๕๕	๑๙ ก.ย. ๒๕๖๐	พระครูศรีสิทธิการ	๒,๐๐๐
๖๕๖	๑๙ ก.ย. ๒๕๖๐	พระครูนิโครธโพธิวัฒน์	๑,๐๐๐
๖๕๗	๒๓ ก.ย. ๒๕๖๐	พระครูบริบูรณวัชรเขต	๑,๐๐๐
๖๕๘	๒๓ ก.ย. ๒๕๖๐	พระครูวิลาสกิจจาทร (บัวสอน)	๒,๐๐๐
๖๕๙	๒๓ ก.ย. ๒๕๖๐	มูลนิธิโพลพลีอ(ทางสว่าง)	๑๐๐,๐๐๐
๖๖๐	๑๑ ก.ย. ๒๕๖๓	พระครูวิโรจน์กาญจนเขต, ดร. (นันทกฤต)	๒๕,๐๐๐
๖๖๑	๑๑ ก.ย. ๒๕๖๓	พระครูธำรงวงศวิสุทธิ์ (ธีรศักดิ์)	๑๐,๐๐๐
๖๖๒	๑๑ ก.ย. ๒๕๖๓	พระครูสถิตธรรมมานุศาสตร์ (เสถียร)	๑๐,๐๐๐
๖๖๓	๑๑ ก.ย. ๒๕๖๓	สมาคมศิษย์เก่า มจร	๖๓,๙๐๐
๖๖๔	๑๑ ก.ย. ๒๕๖๓	พช.บ. รุ่นที่ ๔๔	๘๔,๖๖๕.๐๒
๖๖๕	๑๑ ก.ย. ๒๕๖๓	พระครูสิทธิสรคุณ (ธรรมทส)	๑๐๐,๐๐๐
๖๖๖	๑๔ ต.ค. ๒๕๖๓	ผศ.ดร.อุทัย สติมัน	๑,๐๐๐
๖๖๗	๑๒ ก.ย. ๒๕๖๓	พระปลัดสรวิชัย อภิปญฺโหม, ผศ.ดร.	๘,๐๐๐
๖๖๘	๑๓ ก.ย. ๒๕๖๓	น.ส.เสาวลักษณ์ แก้วปลั่ง	๑๐,๐๐๐
๖๖๙	๑๒ ก.ย. ๒๕๖๓	นายประดับ โพธิกาญจนวัตร	๑,๐๐๐
๖๗๐	๑๒ ก.ย. ๒๕๖๓	พระราชขปริยัติสุนทร (อมรภักษ์)	๒๕,๐๐๐
๖๗๑	๑๒ ก.ย. ๒๕๖๓	พระครูโสภาสปัญญาวารคุณ (พิน)	๒,๐๐๐
๖๗๒	๑๒ ก.ย. ๒๕๖๓	พระครูวัชรสุวรรณาท, ดร. (ลูกซุบ)	๑,๐๐๐
๖๗๓	๒๗ ม.ค. ๒๕๖๔	ครอบครัวชาติอัสสร	๕,๐๐๐
๖๗๔	๑๒ ก.ย. ๒๕๖๓	บริษัท ดีพีเวิร์ค จำกัด	๑,๐๐๐
๖๗๕	๑๒ ก.ย. ๒๕๖๓	นายกมล คำมูล	๑,๕๐๐
๖๗๖	๑๒ ก.ย. ๒๕๖๓	พระมหามหวินทร์ ปุริสุตโตโม, ผศ.ดร.	๕,๐๐๐
๖๗๗	๑๓ ก.ย. ๒๕๖๓	พระระพีพน สีลธโร, ดร.	๔๐,๐๐๐
๖๗๘	๑๒ ก.ย. ๒๕๖๓	ดร.นิยม เวชกามา	๗,๐๐๐

ทุนที่	วคป.ตั้งทุน	เจ้าของทุน/ชื่อทุน	ยอดบริจาค
๖๗๙	๑๓ ก.ย. ๒๕๖๓	พระธรรมราชานุวัตร, ดร.(สุทัศน์ วรทสสี)	๑๐๐,๐๐๐
๖๘๐	๑๒ ก.ย. ๒๕๖๓	พระครูปลัดนิเวศ ชินวโร,ดร.	๒,๐๐๐
๖๘๑	๑๓ ก.ย. ๒๕๖๓	พระมหาศิริพล ญาณสิริ	๒,๐๐๐
๖๘๒	๑๓ ก.ย. ๒๕๖๓	พระครูปลัดดอรรณพ ปณฺณสาโร, ดร.	๔,๐๐๐
๖๘๓	๑๓ ก.ย. ๒๕๖๓	พระอาจารย์วิเชียร ปรีชาโน, ผศ.ดร.	๕,๐๐๐
๖๘๔	๑๓ ก.ย. ๒๕๖๓	นายธีรศักดิ์ เจริญพงษ์	๑,๕๐๐
๖๘๕	๑๒ ก.ย. ๒๕๖๓	พระมหาโกมล กมโล, รศ.ดร.	๒,๐๐๐
๖๘๖	๑๓ ก.ย. ๒๕๖๓	บริษัท ภาพยนตร์ วีดีโอ โปรดักชั่น จำกัด	๒๐,๐๐๐
๖๘๗	๑๓ ก.ย. ๒๕๖๓	พระมหาอนุชา กาญจนโน	๖,๐๐๐
๖๘๘	๒๒ มี.ค. ๒๕๖๔	พช.บ. รุ่นที่ ๓๗/พระเมธีวรคณาจารย์ (พรมมี)	๑๔,๙๐๐
๖๘๙	๓๑ พ.ค. ๒๕๖๔	พระมหาไพรัช ธมฺมทีโป, รศ.ดร./กตเวทีตาทานมัยอุทิศ	๓,๐๐๐
๖๙๐	๑๓ ก.ย. ๒๕๖๓	กองกิจการวิทยาเขต สำนักงานอธิการบดี	๖,๖๐๐
๖๙๑	๑๓ ก.ย. ๒๕๖๓	กองวิเทศสัมพันธ์ สำนักงานอธิการบดี	๙,๐๙๐
๖๙๒	๑๔ ก.ย. ๒๕๖๓	สำนักทะเบียนและวัดผล	๔๗,๓๔๐
๖๙๓	๒๗ ก.ย. ๒๕๖๓	คุณแม่เล็งฮวย แซ่ตั้ง	๖,๒๐๐
๖๙๔	๒๗ ก.ย. ๒๕๖๓	นายบำลาศ นพคุณสมบุรณ์	๑,๐๐๐
๖๙๕	๒๗ ก.ย. ๒๕๖๓	นายภฤชฎา ฐิตะภาส	๑,๐๐๐
๖๙๖	๒๗ ก.ย. ๒๕๖๓	นายประเสริฐ จันทราวินาส	๑,๐๐๐
๖๙๗	๒๗ ก.ย. ๒๕๖๓	นางละเมียด จันทราวินาส	๑,๐๐๐
๖๙๘	๘ ต.ค. ๒๕๖๓	มูลนิธิปลูกปัญญา โดย คุณศุภชัย เจียรนวนนท์	๑๐,๐๐๐
๖๙๙	๑๐ พ.ย. ๒๕๖๓	คุณแม่แฉ่น ด้วงจอกนอก (ร้านอาหารบ้านไทย เกาะกวม USA)	๓,๐๐๐
๗๐๐	๑๓ ก.ย. ๒๕๖๓	พลตรีพีระ-ร้อยตรีหญิงลออ ฉลาดธัญกิจ	๑,๐๐๐
๗๐๑	๒๒ มี.ย. ๒๕๖๔	บริษัท ค้าน้ำมันประมงไทย (๒๐๐๓) จำกัด	๕๐,๐๐๐
๗๐๒	๓๐ มี.ย. ๒๕๖๔	พล.ต.ท.ดร.วรศักดิ์ นพสิทธิพร	๑๐,๐๐๐
๗๐๓	๓๐ มี.ย. ๒๕๖๔	ดร.สุพรรณณี นพสิทธิพร	๑๐,๐๐๐
๗๐๔	๑ ก.ค. ๒๕๖๔	นายอภิชาติ เจนสถิตวงศ์	๕๐,๐๐๐
๗๐๕	๓ ก.ค. ๒๕๖๔	คุณสุวิชา พูลเกษ	๑๐๐,๐๐๐
๗๐๖	๓๐ มี.ย. ๒๕๖๔	นางพรีนุช เกียรติสมมารถ	๑๐,๐๐๐
๗๐๗	๘ ก.ค. ๒๕๖๔	ผศ.ดร.พลเอกเสรี พุกกะมาน	๑๐๐,๐๐๐

ทุนที่	วคป.ตั้งทุน	เจ้าของทุน/ชื่อทุน	ยอดบริจาค
๗๐๘	๑๖ ก.ค. ๒๕๖๔	พระครูโสภณคุณาทรร (ทองชูช่วย)	๑๐,๐๐๐
๗๐๙	๒๘ ก.ค. ๒๕๖๔	พระครูวรธรรมคณารักษ์ (นิคม)	๒,๐๐๐
๗๑๐	๓๑ ก.ค. ๒๕๖๔	พระครูศาสนกิจวิมล (หนูพันธ์)	๖๐,๐๐๐
๗๑๑	๑๙ ก.ค. ๒๕๖๔	มูลนิธิหลวงพ่อรวย ปาสาทิโก	๕๐,๐๐๐
๗๑๒	๒๑ ก.ค. ๒๕๖๔	คุณนพวรรณ ไววิทย์ลิขิต	๑๐,๐๐๐
๗๑๓	๙ ส.ค. ๒๕๖๔	พระราชภาวนาวชิรญาณ (สุรศักดิ์)	๑๐,๐๐๐
๗๑๔	๔ ส.ค. ๒๕๖๔	ดร.กัญญ์ฐณัฐฐา ไตรสรณกุล	๑๐,๐๐๐
๗๑๕	๖ ส.ค. ๒๕๖๔	พระกิตติรามมุนี, ดร.	๑๐,๐๐๐
๗๑๖	๑๔ ส.ค. ๒๕๖๔	นายमुख ไรจตระการ	๑๐,๐๐๐
๗๑๗	๑๓ ส.ค. ๒๕๖๔	พระไพศาลประชาทร, วิ. (พบโชค)	๕๐,๐๐๐
๗๑๘	๑๗ ส.ค. ๒๕๖๔	ผศ.ดร.พิธิพิบูลย์ ทองเกลี้ยง	๑,๐๐๐
๗๑๙	๑๗ ส.ค. ๒๕๖๔	พระราชพัชรธรรมเมธี, ดร.	๒๐,๐๐๐
๗๒๐	๑๖ ส.ค. ๒๕๖๔	พระครูสังฆรักษ์ทรงพรรณ ชยทนต์, ผศ.ดร.	๕,๖๐๐
๗๒๑	๑๙ ส.ค. ๒๕๖๔	ดร.สุรเดช เอกปัญญากุล	๑๐,๐๐๐
๗๒๒	๑๙ ส.ค. ๒๕๖๔	พระครูวิมลธรรมาภิรม	๑๐,๐๐๐
๗๒๓	๑๙ ส.ค. ๒๕๖๔	พระพุทธิญาณมุนี	๓,๐๐๐
๗๒๔	๒๐ ส.ค. ๒๕๖๔	พระมหานำเกียรติ วิสุทโธ, ดร. (ทองทวี)	๓,๐๐๐
๗๒๕	๒๐ ส.ค. ๒๕๖๔	ดร.ธาดา เจริญกุล	๔,๒๐๐
๗๒๖	๒๐ ส.ค. ๒๕๖๔	ศ.ดร.สาโรจน์ ศิริคันสนียกุล	๒,๐๐๐
๗๒๗	๒๐ ส.ค. ๒๕๖๔	พระมหาจีรวัฒน์ กนตวณโณ, รศ.ดร.	๑๔,๐๐๐
๗๒๘	๒๐ ส.ค. ๒๕๖๔	ดร.กรรณิการ์ ขาวเงิน	๕,๐๐๐
๗๒๙	๒๒ ส.ค. ๒๕๖๔	น.ส.เพ็ญรุ่งจรัส ตฤณชาติวณิชย์	๑,๐๐๐
๗๓๐	๒๒ ส.ค. ๒๕๖๔	พระครูสมุห์ดิฐภูมิ จิระมโม	๑,๐๐๐
๗๓๑	๒๒ ส.ค. ๒๕๖๔	นางสาวธนศวรรณ ยิ่งยง	๒,๐๐๐
๗๓๒	๒๒ ส.ค. ๒๕๖๔	นางสาวรัชดาภรณ์ บุตตะนิตย์	๒,๐๐๐
๗๓๓	๒๒ ส.ค. ๒๕๖๔	น.ท.ดร.เดชภูมิ ดันติพิเชฐ	๒,๐๐๐
๗๓๔	๒๒ ส.ค. ๒๕๖๔	พระมหาภูมิพัฒน์ ญาณวฑฺฒโธ	๒,๐๐๐
๗๓๕	๒๒ ส.ค. ๒๕๖๔	นายบุญสุข อุ้นแก้ว	๑,๐๐๐
๗๓๖	๒๓ ส.ค. ๒๕๖๔	พระมหาไพโรจน์ ญาณกุลโส	๑,๐๐๐
๗๓๗	๒๓ ส.ค. ๒๕๖๔	ดร.พิศมัย ทองเที่ยง	๑,๐๐๐

ทุนที่	วคป.ตั้งทุน	เจ้าของทุน/ชื่อทุน	ยอดบริจาค
๗๓๘	๒๓ ส.ค. ๒๕๖๔	นางสาวจุงใจ เกรียงบุรพา	๒๕,๐๐๐
๗๓๙	๒๓ ส.ค. ๒๕๖๔	นิสิตปริญญาโท รุ่น ๓๔ ภาคเสาร์-อาทิตย์ วัดมหาธาตุ	๕,๐๐๐
๗๔๐	๒๔ ส.ค. ๒๕๖๔	ดร.มนนเทพ พรประภา	๒๐๐,๐๐๐
๗๔๑	๒๔ ส.ค. ๒๕๖๔	นางปานตา คุณผลิน	๕,๐๐๐
๗๔๒	๒๔ ส.ค. ๒๕๖๔	พระครูวิจิตรธรรมโชติ (สามารถ)	๓,๐๐๐
๗๔๓	๒๕ ส.ค. ๒๕๖๔	นางสาวสมทรง สิ้นสวัสดิ์	๑๓,๕๔๓
๗๔๔	๒๖ ส.ค. ๒๕๖๔	นายณกฤตภล มีสมบัติ	๑,๐๐๐
๗๔๕	๒๖ ส.ค. ๒๕๖๔	นายเทพกาญจนา โสภากุล	๑,๐๐๐
๗๔๖	๒๖ ส.ค. ๒๕๖๔	นางสาวจิตติมา สุนทรรส	๑,๐๐๐
๗๔๗	๒๗ ส.ค. ๒๕๖๔	พระครูวิลาศกาญจนธรรม, ดร.	๑๒๐,๐๐๐
๗๔๘	๒๗ ส.ค. ๒๕๖๔	นายสายัณห์ บุรณะนิติกุล	๑๐,๐๐๐
๗๔๙	๒๗ ส.ค. ๒๕๖๔	พระครูสมุห์สุวรรณ วิริโย	๒,๘๐๐
๗๕๐	๒๗ ส.ค. ๒๕๖๔	พระเพชร สุขมี	๑,๕๐๐
๗๕๑	๓๐ ส.ค. ๒๕๖๔	พระมหาสิทธิชัย ขยสิทธิ, ดร	๕,๐๐๐
๗๕๒	๓๑ ส.ค. ๒๕๖๔	นางอรพิน ดันติวิรุฬห์	๕,๐๐๐
๗๕๓	๓๑ ส.ค. ๒๕๖๔	รศ.ดร.ชาติชาย พิทักษ์ธนาคม	๑๐,๐๐๐
๗๕๔	๑ ก.ย. ๒๕๖๔	พ.อ.ญาณกร ธิติบุญนกร	๑,๐๐๐
๗๕๕	๑ ก.ย. ๒๕๖๔	พลเอก ดร.กิตติศักดิ์ รัฐประเสริฐ	๕,๓๓๓.๓๓
๗๕๖	๑ ก.ย. ๒๕๖๔	พระครูสิริรัตนบัณฑิต (สุขสันต์), ผศ.ดร.	๑๕,๐๐๐
๗๕๗	๑ ก.ย. ๒๕๖๔	พระราชสิทธิทวารจารย์, วิ.ดร. (ทองใบ)	๒๐,๐๐๐
๗๕๘	๑ ก.ย. ๒๕๖๔	พระครูสุนทรธรรมนิทัศน์, ผศ.ดร.	๑๐,๐๐๐
๗๕๙	๒ ก.ย. ๒๕๖๔	นางศิริพร ธรรมะมงคลชัย	๑๐,๐๐๐
๗๖๐	๒ ก.ย. ๒๕๖๔	มูลนิธิพลเอก ดร.ศิริ ทิวะพันธุ์	๑๐,๐๐๐
๗๖๑	๑๑ ก.ย. ๒๕๖๓	พระครูปลัดวิมลปรียัตวิวัฒน์ (วิเชียร)	๑๒,๐๐๐
๗๖๒	๓ ก.ย. ๒๕๖๔	พระมหาอดิเดช สติวโร, ผศ.ดร.	๕,๐๐๐
๗๖๓	๓ ก.ย. ๒๕๖๔	พระอธิการ เตียง ธีรธมโม	๑,๐๐๐
๗๖๔	๓ ก.ย. ๒๕๖๔	ผศ.ดร.ระวิง เรืองสังข์	๑,๐๐๐
๗๖๕	๔ ก.ย. ๒๕๖๔	พระธีรพัฒน์ กุลธีโร	๑,๐๐๐
๗๖๖	๔ ก.ย. ๒๕๖๔	มจร วิทยาลัยสงฆ์อุทัยธานี	๑๐,๐๐๐
๗๖๗	๕ ก.ย. ๒๕๖๔	ดร.ถวิล คำโสภา	๒,๐๐๐

ทุนที่	วคป.ตั้งทุน	เจ้าของทุน/ชื่อทุน	ยอดบริจาค
๗๖๘	๔ ก.ย. ๒๕๖๔	นายเรืองยศ สารพุดิเศรษฐ์	๒,๐๐๐
๗๖๙	๔ ก.ย. ๒๕๖๔	นายสมบุญรณ์ เฟ่งพิศ	๒,๐๐๐
๗๗๐	๔ ก.ย. ๒๕๖๔	นางสกาเวเดือน กาบบัวงาม	๑,๐๐๐
๗๗๑	๕ ก.ย. ๒๕๖๔	พระสมุห์ชยุต อธิปญโญ (บัวนารถ)	๑,๐๐๐
๗๗๒	๕ ก.ย. ๒๕๖๔	ดร.ชลตววรรณ ชุมเพ็ชร	๕,๐๐๐
๗๗๓	๖ ก.ย. ๒๕๖๔	นางวีนิส ธรรมสาโรรัชต์	๔,๐๐๐
๗๗๔	๗ ก.ย. ๒๕๖๔	นายอุดมศักดิ์ นิภาเกษม	๑,๐๐๐
๗๗๕	๗ ก.ย. ๒๕๖๔	นางเพชรกนก ฤกษ์งาม	๒,๐๐๐
๗๗๖	๗ ก.ย. ๒๕๖๔	นายสุชนา ศิริธัญกร	๒,๐๐๐
๗๗๗	๘ ก.ย. ๒๕๖๔	กลุ่มปรัชญา มจร	๕,๕๐๐
๗๗๘	๗ ก.ย. ๒๕๖๔	นางทิพาพร เพชรฉาย	๓,๐๐๐
๗๗๙	๘ ก.ย. ๒๕๖๔	นายประเสริฐ สุขวงศ์	๒๐,๐๐๐
๗๘๐	๘ ก.ย. ๒๕๖๔	มูลนิธิมหาจุฬาลงกรณ์ราชวิทยาลัย	๖,๒๐๐,๐๐๐
๗๘๑	๙ ก.ย. ๒๕๖๔	พระเจริญรัตน์ โชติรัตนโน	๑,๐๐๐
๗๘๒	๙ ก.ย. ๒๕๖๔	พระครูปลัดสิทธิกรณ์ วรณาโณ	๑,๐๐๐
๗๘๓	๙ ก.ย. ๒๕๖๔	นายเกษม ประกอบดี	๒,๐๐๐
๗๘๔	๙ ก.ย. ๒๕๖๔	พระจිරศักดิ์ จันทาโก	๑,๐๐๐
๗๘๕	๙ ก.ย. ๒๕๖๔	พระครูโสภิตธรรมนิเทศ	๒,๐๐๐
๗๘๖	๙ ก.ย. ๒๕๖๔	นางสาวศิริลักษณ์ ตั้งตริยพงศ์	๑,๐๐๐
๗๘๗	๑๑ ก.ย. ๒๕๖๔	นางสาวมนัสนันท์ ศิวะพรพัฒนา	๒,๐๐๐
๗๘๘	๙ ก.ย. ๒๕๖๔	นางเรือนแก้ว ไชลิต	๑,๐๐๐
๗๘๙	๙ ก.ย. ๒๕๖๔	พระมหาวีจัก กิตติวัฒน์	๔,๕๔๒
๗๙๐	๑๑ ก.ย. ๒๕๖๔	พระมหาไธ้ ธมมเมธี, ดร.	๒๔,๗๒๒
๗๙๑	๒๒ ก.ย. ๒๕๖๔	นางเข็มมา ประเสริฐสังข์	๓๐,๐๐๐
๗๙๒	๑๐ ก.ย. ๒๕๖๔	มจร วิทยาเขตขอนแก่น	๑๐,๐๐๐
๗๙๓	๑๐ ก.ย. ๒๕๖๔	พระมหาสุุดใจ อธิวโร	๑,๐๐๐
๗๙๔	๙ ก.ย. ๒๕๖๔	พระครูใบฎีกาแสงเฮือง นรินโท, ดร.	๑๒,๐๐๐
๗๙๕	๘ ก.ย. ๒๕๖๔	นางสาวสุรภา ศรีวิชัย	๑,๕๐๐
๗๙๖	๑๒ ก.ย. ๒๕๖๔	นางชมพูนุท สิริพรหมภัทร	๑,๐๐๐
๗๙๗	๑๑ ก.ย. ๒๕๖๔	นายสหชาติ ทันทิ	๑,๐๐๐

ทุนที่	วคป.ตั้งทุน	เจ้าของทุน/ชื่อทุน	ยอดบริจาค
๗๙๘	๑๑ ก.ย. ๒๕๖๔	นายไชยา แสนแสนยา	๑,๐๐๐
๗๙๙	๑๑ ก.ย. ๒๕๖๔	คุณพ่อเปลิม-คุณแม่ยิม ทาทอง	๔,๐๐๐
๘๐๐	๑๑ ก.ย. ๒๕๖๔	ผศ.สันติ เมืองแสง	๓,๐๐๐
๘๐๑	๑๓ ก.ย. ๒๕๖๔	หลักสูตร พช.ด. สาขาวิชาพระไตรปิฎกศึกษา	๒๕,๕๐๙
๘๐๒	๑๒ ก.ย. ๒๕๖๔	พระครูศรีธรรมวารารักษ์ (จිරพันธ์ ธรรมปสฺสฺส)	๔,๕๔๒
๘๐๓	๑๒ ก.ย. ๒๕๖๔	นางสาวสกลรัตน์ หมั่นดี	๑,๐๐๐
๘๐๔	๑๒ ก.ย. ๒๕๖๔	นางจุฑาทิภักดิ์ มีฉลาด	๑,๐๐๐
๘๐๕	๑๒ ก.ย. ๒๕๖๔	พระมหาขวัญชัย กิตติเมธี, ผศ.ดร.	๓,๐๐๐
๘๐๖	๑๒ ก.ย. ๒๕๖๔	รศ.ดร.ธีรวิทย์ ภิญญโณัฐกานต์	๒,๐๐๐
๘๐๗	๑๒ ก.ย. ๒๕๖๔	นางสาวอนงค์นาฏ ศรีวิหค	๑,๕๐๐
๘๐๘	๑๒ ก.ย. ๒๕๖๔	พช.บ.รุ่นที่ ๓๘	๔๒,๑๓๕
๘๐๙	๑๒ ก.ย. ๒๕๖๔	ว่าที่ร้อยตรี นพดล วงษ์ก็้อย	๑,๐๐๐
๘๑๐	๑๒ ก.ย. ๒๕๖๔	ดร.รัศมี ภักดีศิริวงษ์	๔,๐๐๐
๘๑๑	๑๒ ก.ย. ๒๕๖๔	พระยุทธนา พูลเพิ่ม	๑,๐๐๐
๘๑๒	๑๒ ก.ย. ๒๕๖๔	อาจารย์กัญญา ปาละวิวัฒน์	๓๐,๐๐๐
๘๑๓	๑๒ ก.ย. ๒๕๖๔	ผศ.ดร.คงสฤษฏ์ แพงทรัพย์	๒,๐๐๐
๘๑๔	๑๒ ก.ย. ๒๕๖๔	พระครูวินัยธรบุญยกร ไกยะฝ้าย	๑,๐๐๐
๘๑๕	๑๒ ก.ย. ๒๕๖๔	มจร.วิทยาลัยสงฆ์ระยอง	๑๐,๐๐๐
๘๑๖	๑๒ ก.ย. ๒๕๖๔	พระครูปริยัติกิตติธรรม (วีระ กิตติวัฒน์)	๒,๐๐๐
๘๑๗	๑๖ ก.ย. ๒๕๖๔	รศ.ดร.สัญญา เคณาภูมิ	๑๐,๐๐๐
๘๑๘	๑๒ ก.ย. ๒๕๖๔	ดร.ปภัศรา เตชะไพฑูริย์	๑๐,๐๐๐
๘๑๙	๑๓ ก.ย. ๒๕๖๔	รศ.ดร.สัญญา สะสอง	๓,๐๐๐
๘๒๐	๑๓ ก.ย. ๒๕๖๔	ภาควิชาศาสนาและปรัชญา คณะพุทธศาสตร์ มจร	๕๘,๕๙๘
๘๒๑	๑๖ ก.ย. ๒๕๖๔	พระวีระ ธรรมวิริโย	๒,๐๐๐
๘๒๒	๑๕ ก.ย. ๒๕๖๔	รศ.ดร.พรรษา พงษ์ย่างกูร	๒๐,๐๐๐
๘๒๓	๑๓ ก.ย. ๒๕๖๔	มูลนิธิจ่านงค์ ทองประเสริฐ	๕๐,๐๐๐
๘๒๔	๑๓ ก.ย. ๒๕๖๔	ดร.สิทธิชัย เจริญอุทัยกุล	๑,๐๐๐
๘๒๕	๑๕ ก.ย. ๒๕๖๔	นายอนุชา พลทะกุล	๑,๐๐๐
๘๒๖	๑๕ ก.ย. ๒๕๖๔	นางอภาพพร	๑,๑๓๔
๘๒๗	๑๕ ก.ย. ๒๕๖๔	นางสุชาวดี ว่างคำ	๑,๐๐๐

ทุนที่	วคป.ตั้งทุน	เจ้าของทุน/ชื่อทุน	ยอดบริจาค
๘๒๘	๑๕ ก.ย. ๒๕๖๔	นายเทวัญ เอกจันทร์	๑,๐๐๐
๘๒๙	๑๕ ก.ย. ๒๕๖๔	นางสาวรสิริมา เสริมสุขสกุลชัย	๗,๐๐๐
๘๓๐	๑๕ ก.ย. ๒๕๖๔	พระครูวิลาสจันทคุณ	๑,๐๐๐
๘๓๑	๑๕ ก.ย. ๒๕๖๔	นายกิตติภัก อภัยโส	๑,๐๐๐
๘๓๒	๑๕ ก.ย. ๒๕๖๔	พระจักรพันธ์ พนธพล	๑,๐๐๐
๘๓๓	๗ ต.ค. ๒๕๖๔	โรงพยาบาลจุฬาลงกรณ์ราชวิทยาลัย	๒๐๐,๐๐๐
๘๓๔	๑๓ ก.ย. ๒๕๖๔	ภิกษุณีรัตน ชัมมเมธา, ดร.	๑,๐๐๐
๘๓๕	๑๓ ก.ย. ๒๕๖๔	พระครูสุธีวรสาร (จิตปญโญ)	๑,๐๐๐
๘๓๖	๑๓ ก.ย. ๒๕๖๔	ดร.ศศิพัชร์ วัฒนรวีวงศ์	๑๑,๐๐๐
๘๓๗	๑๗ก.ย. ๒๕๖๔	ดร.วิไลวรรณ อิศรเดช	๑๑,๕๐๙
๘๓๘	๑๓ ก.ย. ๒๕๖๔	พระมหาเกรียงศักดิ์ อินทปญโญ, ดร.	๑,๐๐๐
๘๓๙	๑๓ ก.ย. ๒๕๖๔	นายคงศักดิ์ ชัยลังกา	๒,๐๐๐
๘๔๐	๑๓ ก.ย. ๒๕๖๔	รศ.ดร.สุนทร ปัญญาพงษ์	๑,๐๐๐
๘๔๑	๑๓ ก.ย. ๒๕๖๔	ผศ.ดร.ยุทธนา ปราณีต	๒,๐๐๐
๘๔๒	๑๓ ก.ย. ๒๕๖๔	รศ.ดร.สุรินทร์ นิยมมางกูร	๓,๐๐๐
๘๔๓	๑๖ ก.ย. ๒๕๖๔	พระครูอุดมโพธิวิเทศ	๑,๐๐๐
๘๔๔	๑๖ ก.ย. ๒๕๖๔	พระครูสิทธิสุตากร (สุเมต พรหมพัฒน์)	๑,๕๐๐
๘๔๕	๑๖ ก.ย. ๒๕๖๔	นายสรารัฐ แสงนรินทร์	๑,๐๐๐
๘๔๖	๑๔ ก.ย. ๒๕๖๔	ดร.ณชัยศักดิ์ จุณณะปิยะ	๑,๐๐๐
๘๔๗	๒๒ ก.ย. ๒๕๖๔	พระวีโรจรรย์ดีโนบล	๑๐,๐๐๐
๘๔๘	๓๑ ส.ค. ๒๕๖๕	พระโสฬสมงคล อินทโชติ	๑,๐๐๙
๘๔๙	๑๔ ก.ย. ๒๕๖๔	พช.บ.รุ่นที่ ๔๙	๑,๐๐๐
๘๕๐	๑๓ ก.ย. ๒๕๖๔	คุณชนัญชัย ศิลาลาศ และครอบครัว	๕,๐๐๐
๘๕๑	๑๓ ก.ย. ๒๕๖๔	ศาสตราจารย์ ดร.บุญทัน ดอกโธสง	๓๓,๐๐๐
๘๕๒	๑๕ ก.ย. ๒๕๖๔	นางนवलฉวี คำฝั้น	๑,๐๐๐
๘๕๓	๑๒ ก.ย. ๒๕๖๔	พระสนั่น ขวัญยืน (นิตทุกโข)	๑,๐๐๐
๘๕๔	๑๔ ก.ย. ๒๕๖๔	พระครูสมุห์สุวิท กิตติธนาโณ	๑,๐๐๐
๘๕๕	๒๘ ธ.ค. ๒๕๖๔	หลักสูตรบัณฑิตศึกษา ภาควิชาจิตวิทยา สาขาวิชาพุทธจิตวิทยา	๑๐๐,๐๐๐
๘๕๖	๗ ก.ย. ๒๕๖๕	หลักสูตร ค.ม.พุทธบริหารการศึกษา	๑๐,๐๐๐

ทุนที่	วคป.ตั้งทุน	เจ้าของทุน/ชื่อทุน	ยอดบริจาค
๘๕๗	๑๔ ก.ย. ๒๕๖๔	นางสาวสุภางค์พิมพ์ คล้ายธานี	๒,๐๐๐
๘๕๘	๑๖ ก.ย. ๒๕๖๔	พระครูวิสิฐพัฒนาท	๔,๐๐๐
๘๕๙	๑๖ ก.ย. ๒๕๖๔	พระครูธรรมธรรวเรเดชา ออคคเตโช, ดร.	๒,๐๐๐
๘๖๐	๑๖ ก.ย. ๒๕๖๔	นางพิรญาณ์ ศรีสวัสดิ์	๒๐,๕๐๐
๘๖๑	๑๖ ก.ย. ๒๕๖๔	นายสมคิด ดวงจักร์	๑,๐๐๙
๘๖๒	๕ ต.ค. ๒๕๖๔	สมเด็จพระมหารัชมงคลมุนี (ธงชัย ธมมธโช)	๒๐,๐๐๐
๘๖๓	๒๗ ต.ค. ๒๕๖๔	นายโสม ศรีลัย	๔,๓๐๐
๘๖๔	๑๗ ก.ย. ๒๕๖๔	หน่วยวิทยบริการ คณะพุทธศาสตร์ จังหวัดสงขลา	๔,๐๐๐
๘๖๕	๑๖ ก.ย. ๒๕๖๔	พระมหาวรชัย ติสสเทโว, ผศ.	๑,๐๐๐
๘๖๖	๑๘ ก.ย. ๒๕๖๔	นิสิตหลักสูตร พธ.บ. ปี ๒/๒๕๖๔ วิทยาลัยสงฆ์ปัตตานี	๑,๘๐๐
๘๖๗	๑๘ ก.ย. ๒๕๖๔	นางสาวนิภาพร เนตรชาย	๑,๓๗๕
๘๖๘	๒๗ ก.ย. ๒๕๖๔	Buddhist College of Singapore	๔๙๔,๕๔๒.๒๑
๘๖๙	๒ พ.ย. ๒๕๖๔	นายพิสิทธิ์ จันทร์สาร	๑๐,๐๐๐
๘๗๐	๒ พ.ย. ๒๕๖๔	พระสุวรรณมหาพุทธาภิบาล	๑๕,๐๐๐
๘๗๑	๑๖ พ.ย. ๒๕๖๔	พระครูวินัยธรกิตติศักดิ์ โคตมสิสุโส (ศ.สียวน)	๑๐๐,๐๐๐
๘๗๒	๒๒ พ.ย. ๒๕๖๔	พลเรือเอกอภิวัฒน์ ศรีวรรณะ	๑๐,๐๐๐
๘๗๓	๔ ต.ค. ๒๕๖๔	พระมหายยุท กนตาโม, ดร.	๒,๐๙๙
๘๗๔	๘ พ.ย. ๒๕๖๔	รศ.ดร.ดวงดา สราญรมย์	๑๐,๐๐๐
๘๗๕	๘ พ.ย. ๒๕๖๔	รศ.ชัยยุท ชิโนกุล	๒,๐๐๐
๘๗๖	๑๕ พ.ย. ๒๕๖๔	พระมหาบุญสุข สุทธิธนาโณ, ผศ.	๒,๐๐๐
๘๗๗	๕ มี.ค. ๒๕๖๕	คุณชมพูนุท อาทินันท์	๒,๐๐๐
๘๗๘	๒๘ พ.ค. ๒๕๖๕	พระราชมงคลโมลี (นคร เขมปาไล)	๒,๐๐๐
๘๗๙	๒๓ ส.ค. ๒๕๖๕	ดร.ตระกูล เตชะเจริญสุขจิระ	๑๑,๐๐๐
๘๘๐	๒๗ ส.ค. ๒๕๖๕	พระสมุห์มงคลเวทย์ สุธรรมจານวโร	๑,๐๐๐
๘๘๑	๒๗ ส.ค. ๒๕๖๕	พระครูาศิโนวรกิจ, ดร.	๑,๐๐๐
๘๘๒	๒๗ ส.ค. ๒๕๖๕	พระครูธรรมธัชวิชาติ ขยาภินนโท, ผศ.ดร.	๑,๐๐๐
๘๘๓	๒๗ ส.ค. ๒๕๖๕	พระครูวินัยธรปัญญา ปณณาวโร	๑,๐๐๐
๘๘๔	๒๗ ส.ค. ๒๕๖๕	พระภาณุวัฒน์ อุ้มเมือง	๑,๐๐๐
๘๘๕	๒๗ ส.ค. ๒๕๖๕	ดร.สมศักดิ์ สนพะเนาวิ	๑,๐๐๐
๘๘๖	๒๗ ส.ค. ๒๕๖๕	พระครูภาวนาโพธิวิสุทธิ์	๑,๐๐๐

ทุนที่	วคป.ตั้งทุน	เจ้าของทุน/ชื่อทุน	ยอดบริจาค
๘๘๗	๒๗ ส.ค. ๒๕๖๕	นางนภาพัทธ์ งามบุษบงโสภิน	๑,๐๐๐
๘๘๘	๒๐ ต.ค. ๒๕๖๔	"ปียมหาราชูทิศ" โดย พสกนิกรชาวไทย	๗๘,๑๓๕.๑๑
๘๘๙	๒๗ ต.ค. ๒๕๖๔	สมเด็จพระพุทธมาจารย์ (อาจ อาสภมหาเถร)	๘๗,๕๑๗
๘๙๐	๒๘ ส.ค. ๒๕๖๕	พระครูโพธิศีลคุณ (อนันต์ เป็งไชโย)	๒,๐๐๐
๘๙๑	๒ ส.ค. ๒๕๖๕	คุณบุญส่ง ศรีสยาม	๒๐๐,๐๐๐
๘๙๒	๒๘ ส.ค. ๒๕๖๕	นายปิยะวัฒน์ พลจันทัก	๑,๐๐๐
๘๙๓	๒๘ ส.ค. ๒๕๖๕	พระครูพิจิตรศุภการ, ผศ.ดร.	๒,๐๐๐
๘๙๔	๒๘ ส.ค. ๒๕๖๕	พระสมุห์สุทัศน์ ทสสนธมโม	๑,๐๐๐
๘๙๕	๒๘ ส.ค. ๒๕๖๕	พระครูปัญญาสารบัณฑิต, ผศ.ดร.	๑,๐๐๐
๘๙๖	๒๘ ส.ค. ๒๕๖๕	นางสาวพรรัตน์ ตั้งธนะพงศ์	๔,๐๐๐
๘๙๗	๒๘ ส.ค. ๒๕๖๕	พระครูปลัดเอกรินทร์ เอกรินโท	๑,๐๐๐
๘๙๘	๒๘ ส.ค. ๒๕๖๕	พระครูจันทสารสุตกิจ, ดร.	๒,๐๐๐
๘๙๙	๗ ธ.ค. ๒๕๖๔	ศิษย์เก่า มจร ม.มัทราส - ไมเซอร์	๗๐,๐๐๐
๙๐๐	๒๘ ส.ค. ๒๕๖๕	พระปลัดชุมพล อากาศโร	๑,๐๐๐
๙๐๑	๒๘ ส.ค. ๒๕๖๕	นางสาวสุพรรณิ กองลี	๕๙,๙๙๙
๙๐๒	๒๙ ส.ค. ๒๕๖๕	พระมหาดวงทิพย์ ปริยัตติธารี, ดร.	๔,๐๐๐
๙๐๓	๒๙ ส.ค. ๒๕๖๕	พระวิมล จิตมโน	๑,๐๐๐
๙๐๔	๒๙ ส.ค. ๒๕๖๕	ดร.จันทร แสงสุวรรณาว	๑๕,๐๐๐
๙๐๕	๒๙ ส.ค. ๒๕๖๕	นางสาวรัตนา เนินพยัคฆ์ และ นายจุมรินทร์ วัฒนกวนิชย์	๑,๐๐๐
๙๐๖	๒๙ ส.ค. ๒๕๖๕	ศิษย์เก่า ป.โท รปศ. มจร รุ่นที่ ๓	๔,๐๐๐
๙๐๗	๓๐ ส.ค. ๒๕๖๕	พระครูสุตสกลการ	๑,๐๐๐
๙๐๘	๓๐ ส.ค. ๒๕๖๕	นางสาวศิริินภา กองวัสถุภณี	๑,๐๐๐
๙๐๙	๓๐ ส.ค. ๒๕๖๕	นางประภา รัตนบ้านกรวย	๒,๐๐๐
๙๑๐	๓๐ ส.ค. ๒๕๖๕	พระทิวศาสตร์ จานชโย	๑,๐๐๐
๙๑๑	๓๐ ส.ค. ๒๕๖๕	พระมหาวัฒนา ปณญาทีโป, ดร.	๒,๐๐๐
๙๑๒	๓๐ ส.ค. ๒๕๖๕	พระมหาภราดร ภูริสโร, ดร.	๒,๐๐๐
๙๑๓	๓๐ ส.ค. ๒๕๖๕	พระอนันต์ อภินนโท, ดร.	๑,๐๐๐
๙๑๔	๓๐ ส.ค. ๒๕๖๕	พระปลัดวัชร เวชโรดม, ผศ.ดร.	๑,๐๐๐
๙๑๕	๓๑ ส.ค. ๒๕๖๕	นายสมชาย นิลเทศ	๑,๐๐๐
๙๑๖	๓๑ ส.ค. ๒๕๖๕	ผศ.ลิขสิทธิ์ สิงห์งอย	๒,๔๐๐

ทุนที่	วคป.ตั้งทุน	เจ้าของทุน/ชื่อทุน	ยอดบริจาค
๙๑๗	๓๑ ส.ค. ๒๕๖๕	ผศ.(พิเศษ)ดร.อรชร ไกรจักร์	๓,๐๐๐
๙๑๘	๓๑ ส.ค. ๒๕๖๕	พระครูวิสุทธิศีลาภิวัฒน์ (เมธา)	๑,๐๐๐
๙๑๙	๑ ก.ย. ๒๕๖๕	พระมหาณรงค์ชัย สุวณณวิโส	๑,๐๐๐
๙๒๐	๑ ก.ย. ๒๕๖๕	พระมหาวรพันธ์ กิตติสมปนโน	๑,๐๐๐
๙๒๑	๑ ก.ย. ๒๕๖๕	นายเปา บุญ	๑๔,๐๐๐
๙๒๒	๑ ก.ย. ๒๕๖๕	นายพีระพล สงสาป	๑,๐๐๐
๙๒๓	๓ ก.ย. ๒๕๖๕	พระมหาไพฑูรย์ ปนตนนโท, ดร.	๖,๒๑๐
๙๒๔	๓ ก.ย. ๒๕๖๕	พระครูปลัดธวัช ธวัชโช	๑,๐๐๐
๙๒๕	๓ ก.ย. ๒๕๖๕	นายพรเศรษฐี วุฒิปัญญาอิสกุล	๑,๐๐๐
๙๒๖	๒๗ ส.ค. ๒๕๖๕	ผศ.ดร.ชวาล - คุณขวัญยืน ศิริวัฒน์	๑,๐๐๐
๙๒๗	๓ ก.ย. ๒๕๖๕	Mike Zarringhalam	๑๐,๐๐๐
๙๒๘	๓ ก.ย. ๒๕๖๕	ผศ.ดร.ประเสริฐ ลิ้มประเสริฐ	๑,๐๐๐
๙๒๙	๒๘ ม.ค. ๒๕๖๕	พธ.บ. รุ่นที่ ๒๙/๒๕๒๖	๔๔,๐๐๐
๙๓๐	๓ ก.ย. ๒๕๖๕	Ven.Vimalacara	๑,๐๐๐
๙๓๑	๔ ก.ย. ๒๕๖๕	พระครูโกศลวิहारคุณ, ดร.	๑,๐๐๐
๙๓๒	๔ ก.ย. ๒๕๖๕	ทันตแพทย์หญิง โสภา ชื่นชูจิตต์	๒,๐๐๐
๙๓๓	๔ ก.ย. ๒๕๖๕	พระครูประโชติกิจจาภรณ์, ดร.	๒,๐๐๐
๙๓๔	๕ ก.ย. ๒๕๖๕	นางณัฐมน ปัญจกะบุตรตรี	๑,๐๐๐
๙๓๕	๑๓ ก.ย. ๒๕๖๕	พธ.บ. ๓๕ ร่วมพัฒนา มจร.	๑๑๐,๙๓๕.๓๕
๙๓๖	๕ ก.ย. ๒๕๖๕	ผศ.ดร.นิเทศ สนั่นนารี	๑,๐๐๐
๙๓๗	๕ ธ.ค. ๒๕๖๕	นายภาณุพงศ์ วัจประภา	๕๕,๐๐๐
๙๓๘	๖ ก.ย. ๒๕๖๕	พระมหาสุเทพ สุวฑฒโน, ดร.	๒,๕๙๙
๙๓๙	๖ ก.ย. ๒๕๖๕	นางปิติมาส จิววิเศษ	๒,๐๐๐
๙๔๐	๖ ก.ย. ๒๕๖๕	พระครูอุเทศธรรมสาทิส	๑,๐๐๐
๙๔๑	๖ ก.ย. ๒๕๖๕	พระครูสังฆรักษ์ศุภณัฐ ภูริวฑฒโน, ผศ.	๑,๐๐๐
๙๔๒	๖ ก.ย. ๒๕๖๕	พระครูปลัดอชิรวรงค์ กุศลจิตโต	๑,๐๐๐
๙๔๓	๖ ก.ย. ๒๕๖๕	พระมหาประสิทธิ์ ทิตติชโย	๑,๐๐๐
๙๔๔	๖ ก.ย. ๒๕๖๕	พระมหาหยงยุทธ ธีรธมโม, ดร.	๑,๐๐๐
๙๔๕	๖ ก.ย. ๒๕๖๕	หลักสูตร พธ.ด.พระพุทธศาสนา ภาคเสาร์-อาทิตย์ บัณฑิตวิทยาลัย	๕,๐๐๐

ทุนที่	วคป.ตั้งทุน	เจ้าของทุน/ชื่อทุน	ยอดบริจาค
๙๔๖	๖ ก.ย. ๒๕๖๕	อาจารย์พงษ์จันทร์ สุขสวัสดิ์ ณ อยุธยา	๑,๐๐๐
๙๔๗	๗ ก.ย. ๒๕๖๕	พ.ต.อ.หญิง ศรัณย์ภัทร์ เทพไพฑูรย์	๑,๐๐๐
๙๔๘	๗ ก.ย. ๒๕๖๕	ดร.ธีรพันธ์ ดีมาก	๑,๕๐๐
๙๔๙	๗ ก.ย. ๒๕๖๕	นางพัชรี ชำนาญศิลป์	๑,๐๐๐
๙๕๐	๗ ก.ย. ๒๕๖๕	แม่ชีอัญชิญา สู่ภักดิ์	๑,๐๐๐
๙๕๑	๗ ก.ย. ๒๕๖๕	นางสาวสุรัตนา ตฤณรตนะ	๑๐,๐๐๐
๙๕๒	๗ ก.ย. ๒๕๖๕	พระจรัส ธรรมสาโร	๑,๐๐๐
๙๕๓	๘ ก.ย. ๒๕๖๕	นางสาวศิริรัตน์ คุณพุกธิมุกดา	๑,๐๐๐
๙๕๔	๘ ก.ย. ๒๕๖๕	นายแพทย์นพดล โพธิ์กระจ่าง	๑,๐๐๐
๙๕๕	๘ ก.ย. ๒๕๖๕	นางสาวเพ็ญสินี ดั่งขำ	๑,๐๐๐
๙๕๖	๘ ก.ย. ๒๕๖๕	พระมหากิตติศักดิ์ กิตติโสภโณ	๑,๐๕๓
๙๕๗	๘ ก.ย. ๒๕๖๕	พระครูปลัดวิทยา ฐานธมโม	๑,๐๐๐
๙๕๘	๘ ก.ย. ๒๕๖๕	นายอุดมโชค อุดทาคำ	๑,๐๐๐
๙๕๙	๘ ก.ย. ๒๕๖๕	พระบรรพจน์ ทองมาก	๑,๐๐๐
๙๖๐	๘ ก.ย. ๒๕๖๕	นายสุตตา ประทุมมาศ	๑,๐๐๐
๙๖๑	๘ ก.ย. ๒๕๖๕	พระปราบศึก อุทัย	๑,๐๐๐
๙๖๒	๘ ก.ย. ๒๕๖๕	พระครูสมุห์โส วิมุตโต, ดร.	๑,๐๐๐
๙๖๓	๘ ก.ย. ๒๕๖๕	พ.ต.อ.อนันต์ เทพไพฑูรย์	๒,๐๐๐
๙๖๔	๘ ก.ย. ๒๕๖๕	รศ.ดร.พิเชฐ ทังโต	๑,๐๐๐
๙๖๕	๘ ก.ย. ๒๕๖๕	พช.บ. รุ่นที่ ๓๙	๔,๐๐๐
๙๖๖	๘ ก.ย. ๒๕๖๕	ผศ.ดร.เสริมศิริ อัครพุมิพันธ์	๓๐,๐๐๐
๙๖๗	๘ ก.ย. ๒๕๖๕	พระมหาโกศล ธีรปณโณ	๑,๐๐๐
๙๖๘	๘ ก.ย. ๒๕๖๕	พระบุญเลิศ สุขิโต	๑,๐๐๐
๙๖๙	๘ ก.ย. ๒๕๖๕	นายปรีชา ขจรจิตร	๓,๐๐๐
๙๗๐	๙ ก.ย. ๒๕๖๕	นางสาวสุวรรณี วัฒนาเจริญทรัพย์	๕๐,๐๐๑
๙๗๑	๙ ก.ย. ๒๕๖๕	นายจัน วัฒนาเจริญทรัพย์	๕๐,๐๐๒
๙๗๒	๙ ก.ย. ๒๕๖๕	พล.ต.ต.สรไกร พูลเพิ่ม	๓,๐๐๐
๙๗๓	๓๐ ธ.ค. ๒๕๖๕	นางจันทยา ชะวาเขียว	๑๐,๐๐๐
๙๗๔	๙ ก.ย. ๒๕๖๕	พระครูประสาทธรรมมาวุธ	๑,๐๐๐
๙๗๕	๙ ก.ย. ๒๕๖๕	Mr.Pichveasna Keo	๑,๐๐๐

ทุนที่	วคป.ตั้งทุน	เจ้าของทุน/ชื่อทุน	ยอดบริจาค
๙๗๖	๙ ก.ย. ๒๕๖๕	ดร.ภิญญาพัชญ์ สมบูรณ์กิตติกร	๑๐,๐๐๐
๙๗๗	๙ ก.ย. ๒๕๖๕	พระครูศรีปริยัติการ	๑,๐๐๐
๙๗๘	๙ ก.ย. ๒๕๖๕	พระครูสุธรรมพินิจ (ผล นาควโร)	๑,๐๐๐
๙๗๙	๑๐ ก.ย. ๒๕๖๕	นางมนัสนันท์ เทียนผาสุข	๑๐๐,๐๐๐
๙๘๐	๑๐ ก.ย. ๒๕๖๕	พระครูนิสิตธรรมมานุยุต	๑,๐๐๐
๙๘๑	๑๐ ก.ย. ๒๕๖๕	นางสาวสุวรรณา บำเพ็ญเกียรติกุล	๑,๐๒๑
๙๘๒	๑๐ ก.ย. ๒๕๖๕	Mrs. Leakana Thyya	๑,๐๐๐
๙๘๓	๑๑ ก.ย. ๒๕๖๕	รศ.ดร.อภิรรมย์ สีตาคำ	๑,๐๐๐
๙๘๔	๑๑ ก.ย. ๒๕๖๕	ดร.เศรษฐพงษ์ ศรีเลิศ	๒,๐๐๐
๙๘๕	๑๑ ก.ย. ๒๕๖๕	ดร.ณัฐ รุ่งวงษ์	๙,๑๓๕
๙๘๖	๑๑ ก.ย. ๒๕๖๕	พระสังคม กิตติญาโณ	๑,๕๐๐
๙๘๗	๑๑ ก.ย. ๒๕๖๕	พระปลัดพีระพงศ์ จิตธมโม	๑,๐๐๐
๙๘๘	๑๒ ก.ย. ๒๕๖๕	พระวชิรธรรมวิธาน	๕,๙๙๙
๙๘๙	๑๒ ก.ย. ๒๕๖๕	ดร.ญาศุมินท์ อินทร์กรุงเก่า	๒,๐๐๐
๙๙๐	๑๒ ก.ย. ๒๕๖๕	รศ.ดร.สุพรต บุญอ่อน	๒,๐๐๐
๙๙๑	๑๒ ก.ย. ๒๕๖๕	นางสาวกชพร สอดส่อง และนายจตุรงค์ วงศ์สุวรรณ	๕,๐๐๐
๙๙๒	๑๒ ก.ย. ๒๕๖๕	ดร.นवलพรรณ กลั่นเกษร	๑,๐๐๐
๙๙๓	๑๒ ก.ย. ๒๕๖๕	พระครูอุปกิตปริยัติโสภณ	๑,๐๐๐
๙๙๔	๑๒ ก.ย. ๒๕๖๕	นายเชน นคร	๑,๐๐๐
๙๙๕	๑๒ ก.ย. ๒๕๖๕	พระราชวัชรสารบัณฑิต, รศ.ดร (ประสาร จนทสาโร)	๓๗,๐๐๐
๙๙๖	๑๒ ก.ย. ๒๕๖๕	ดร.حامม วงศ์สรรคกร-ดร.สุรวุฒิ พัฒนบัณฑิต	๒๐,๐๐๐
๙๙๗	๑๒ ก.ย. ๒๕๖๕	พระมหาพิสิฐ วิสิฐอุปโย	๑,๐๐๐
๙๙๘	๑๒ ก.ย. ๒๕๖๕	พระครูวินัยธรรมวิทย์ อาทิจใจ	๑,๐๐๐
๙๙๙	๙ ต.ค. ๒๕๖๔	นายเบ็ญจะ วงศ์อยู่	๑๐,๐๐๐
๑๐๐๐	๑๒ ก.ย. ๒๕๖๕	ผศ.ดำเนิน ปัญญาผ่องใส	๑,๐๐๐
๑๐๐๑	๑๒ ก.ย. ๒๕๖๕	บริษัท ๔๕ คอนสตรัคชั่น เอนจิเนียริง จำกัด	๑๐,๐๐๐
๑๐๐๒	๑๒ ก.ย. ๒๕๖๕	บริษัท ซี.เอส.ซี ซัพพลาย เซอร์วิส จำกัด	๑๐,๐๐๐
๑๐๐๓	๑๒ ก.ย. ๒๕๖๕	บริษัท คอร์๑๔๒ จำกัด	๑๐,๐๐๐
๑๐๐๔	๑๒ ก.ย. ๒๕๖๕	นายกรฤต กลางสกุลพูนทวี	๑,๐๐๐
๑๐๐๕	๑๒ ก.ย. ๒๕๖๕	ดร.โอวาท พรหมพินิจ	๑,๐๐๐

ทุนที่	วคป.ตั้งทุน	เจ้าของทุน/ชื่อทุน	ยอดบริจาค
๑๐๐๖	๑๒ ก.ย. ๒๕๖๕	ผศ.ดร.ศิริวรรณ ศักดิ์ศิริฤทัย	๑,๐๐๐
๑๐๐๗	๑๒ ก.ย. ๒๕๖๕	นางสาวรัชชฎา ทิพากรสกุล	๑,๐๐๐
๑๐๐๘	๑๒ ก.ย. ๒๕๖๕	พระมหาประสพสุข ปิยะภาณี	๒,๐๐๐
๑๐๐๙	๑๓ ก.ย. ๒๕๖๕	พระครูปริยัติวรธรรมารักษ์, ผศ (ปรัชนันท์ เตชวณฺโณ)	๒,๐๐๐
๑๐๑๐	๑๒ ก.ย. ๒๕๖๕	นางสาวนวพรรษ ศิริวงศ์	๑,๐๐๐
๑๐๑๑	๑๒ ก.ย. ๒๕๖๕	นางสาวดวงพร ใจช่วงโชติ	๑,๐๐๐
๑๐๑๒	๑๓ ก.ย. ๒๕๖๕	นางสาวภัททิยา คำโยธาอุบตี	๒,๐๐๐
๑๐๑๓	๑๓ ก.ย. ๒๕๖๕	นายชาญพล สุขดี	๑,๐๐๐
๑๐๑๔	๑๓ ก.ย. ๒๕๖๕	นายประพันธ์ นีกกระโทก	๑,๐๐๐
๑๐๑๕	๑๓ ก.ย. ๒๕๖๕	รศ.ดร.วิทยา ทองดี	๒,๐๐๐
๑๐๑๖	๑๓ ก.ย. ๒๕๖๕	ผอ.ศุภย์เรียนรู้และเรือนวรรณกานต์ ร้านอาหาร ขนม และกาแฟ	๑,๐๐๐
๑๐๑๗	๑๓ ก.ย. ๒๕๖๕	พระครูสุตธรรมวิสิฐ (มนัสชัย คชสิทธิ์)	๑,๐๐๐
๑๐๑๘	๑๓ ก.ย. ๒๕๖๕	พระชลญาณมุนี, ดร.	๒๐,๐๐๐
๑๐๑๙	๑๓ ก.ย. ๒๕๖๕	พระปราโมทย์ พุทธธมโม	๑,๐๐๐
๑๐๒๐	๑๓ ก.ย. ๒๕๖๕	พระมหาชินภัทร ฉินนาลโย	๑,๐๐๐
๑๐๒๑	๑๓ ก.ย. ๒๕๖๕	พระมหาวินัย วชิรเมธี	๕,๐๐๐
๑๐๒๒	๑๓ ก.ย. ๒๕๖๕	พระวิสุทธิพงษ์เมธี (วีระ มหาวีโร), ดร.	๑,๐๐๐
๑๐๒๓	๑๓ ก.ย. ๒๕๖๕	ว่าที่ร้อยโท ชีวีวัฒน์ หวานอารมย์	๑,๐๐๐
๑๐๒๔	๑๓ ก.ย. ๒๕๖๕	ดร.ทัศนีย์ ปิยะเจริญเดช	๒,๐๐๐
๑๐๒๕	๑๓ ก.ย. ๒๕๖๕	พระครูพิพิธจรรย์ธรรม (ชุมพร กวางทอง)	๑,๐๐๐
๑๐๒๖	๑๓ ก.ย. ๒๕๖๕	พระสุธีวชิรปฏิภาณ	๒,๐๐๐
๑๐๒๗	๑๓ ก.ย. ๒๕๖๕	พระมหาปิยะบุตร ปณณวาทฒโน, ดร.	๒,๐๐๐
๑๐๒๘	๑๓ ก.ย. ๒๕๖๕	พ.ต.อ.ปราโมทย์ จันทร์บุญแก้ว	๑,๐๐๐
๑๐๒๙	๑๓ ก.ย. ๒๕๖๕	นางพิมพ์ภาวี สารินวงศ์	๑,๐๐๐
๑๐๓๐	๑๓ ก.ย. ๒๕๖๕	ชมรม พธ.บ. ๔๐	๕,๗๔๐
๑๐๓๑	๑๓ ก.ย. ๒๕๖๕	พระครูโกวิทบุญเขต	๑๐,๐๐๐
๑๐๓๒	๑๔ ก.ย. ๒๕๖๕	รศ.ดร.จงชัย สิงอุตม	๑,๐๐๐
๑๐๓๓	๑๓ ก.ย. ๒๕๖๕	พระเทพปริยัติโสภณ (ปัญญา วิสุทธิปณฺโณ)	๑๐,๐๐๐
๑๐๓๔	๑๓ ก.ย. ๒๕๖๕	พระครูสิริบรมธาตุพิทักษ์,ผศ.ดร.(อาทิตย์ อธิปณฺโณ)	๑,๐๐๐

ทุนที่	วคป.ตั้งทุน	เจ้าของทุน/ชื่อทุน	ยอดบริจาค
๑๐๓๕	๑๓ ก.ย. ๒๕๖๕	รศ.ดร.ยุทธนา พูนเกิดมะเร็ง	๑,๐๐๐
๑๐๓๖	๑๓ ก.ย. ๒๕๖๕	พระพรหมวชิรโมลี, ดร. (ทองอยู่ ภาณวิสุทโธ)	๑๐,๐๐๐
๑๐๓๗	๑๓ ก.ย. ๒๕๖๕	พระมหาดวงเด่น จิตยาโณ, ผศ.ดร.	๑,๕๐๐
๑๐๓๘	๑๓ ก.ย. ๒๕๖๕	พระมหาจรรยา กิตติปัญญา, ดร	๑,๐๐๐
๑๐๓๙	๑๓ ก.ย. ๒๕๖๕	ดร.สายพิรุณ เพิ่มพูล	๑,๐๐๐
๑๐๔๐	๑๓ ก.ย. ๒๕๖๕	พระเทวา รตนโชโต	๑,๐๐๐
๑๐๔๑	๑๓ ก.ย. ๒๕๖๕	นายธนาชัย บุรณะวัฒนากุล	๑,๐๐๐
๑๐๔๒	๑๓ ก.ย. ๒๕๖๕	พระครูสุนทรธรรมบัณฑิต (ธวัชชัย ถาวรธมโม)	๒,๐๐๐
๑๐๔๓	๑๓ ก.ย. ๒๕๖๕	นายณรงค์ ปัดแก้ว	๑,๐๐๐
๑๐๔๔	๑๓ ก.ย. ๒๕๖๕	นางมาลีรัตน์ พัฒนตั้งสกุล	๑,๐๐๐
๑๐๔๕	๑๓ ก.ย. ๒๕๖๕	พระมงคลธรรมวิธาน, ผศ.ดร. (สำเร็จ ฐิติจิตโต)	๒,๐๐๐
๑๐๔๖	๑๓ ก.ย. ๒๕๖๕	ส่วนงานบริหาร สำนักส่งเสริมพระพุทธศาสนา และบริการสังคม	๒,๒๐๐
๑๐๔๗	๑๓ ก.ย. ๒๕๖๕	นายนิรันดร์ ชัยศรีและครอบครัว	๑๐,๐๐๐
๑๐๔๘	๑๓ ก.ย. ๒๕๖๕	ดร.ศักดิ์ชัย สักกะบูชา	๒,๐๐๐
๑๐๔๙	๑๓ ก.ย. ๒๕๖๕	มจร วิทยาลัยสงฆ์เชียงใหม่	๕,๐๐๐
๑๐๕๐	๑๓ ก.ย. ๒๕๖๕	ผศ.ดร.อานนท์ เมธีวรวัตร	๑,๐๐๐
๑๐๕๑	๑๓ ก.ย. ๒๕๖๕	วิทยาลัยพระธรรมทูต	๒๕๓,๘๖๘.๘๓
๑๐๕๒	๑๓ ก.ย. ๒๕๖๕	พระครูภาวนาธรรมโฆสิต, ดร. (เดชศักดิ์ โพธิ์ชัย)	๑,๐๐๐
๑๐๕๓	๑๓ ก.ย. ๒๕๖๕	พระครูสังฆรักษ์เอกภัทร อภินนโท, รศ.ดร.	๓,๐๐๐
๑๐๕๔	๑๓ ก.ย. ๒๕๖๕	นิติตปริญญาเอก สาขาวิชารัฐประศาสนศาสตร์ รุ่นที่ ๗	๑๐,๐๐๐
๑๐๕๕	๑๓ ก.ย. ๒๕๖๕	Thailand- Singapore Sangha Fellowship, Singapore	๒๑๗,๐๐๐
๑๐๕๖	๑๔ ก.ย. ๒๕๖๕	พระครูปลัดวรมหาวิวัฒน์ (วรพงศ์ ปภัสสร)	๕,๐๐๐
๑๐๕๗	๑๔ ก.ย. ๒๕๖๕	นางสาวอนุชิตา คงสาย	๓,๐๐๐
๑๐๕๘	๑๔ ก.ย. ๒๕๖๕	นางสาวณัฐพร มุลมาตย์	๑๐,๐๐๐
๑๐๕๙	๑๔ ก.ย. ๒๕๖๕	ผศ.ดร.พีระศิลป์ บุญทอง	๑,๐๐๐
๑๐๖๐	๑๔ ก.ย. ๒๕๖๕	นายรุ่งจันทร์	๑,๐๐๐

ทุนที่	วคป.ตั้งทุน	เจ้าของทุน/ชื่อทุน	ยอดบริจาค
๑๐๖๑	๑๔ ก.ย. ๒๕๖๕	นางอนัญญา นิตยโชติ	๒,๐๐๐
๑๐๖๒	๑๔ ก.ย. ๒๕๖๕	นางมาลี ขุทกะพันธ์ และครอบครัว	๑,๐๐๐
๑๐๖๓	๑๔ ก.ย. ๒๕๖๕	นายสมชาย สมจิตต์	๒,๐๐๐
๑๐๖๔	๑๔ ก.ย. ๒๕๖๕	พระมหาบุญเรือง บุญคำภา	๑,๐๐๐
๑๐๖๕	๑๕ ก.ย. ๒๕๖๕	พระมหาสมเกียรติ ยุติโก, ดร.	๑,๐๐๐
๑๐๖๖	๑๕ ก.ย. ๒๕๖๕	คุณณรีพัฒน์ สวัสดิ์เสวี	๒,๐๐๐
๑๐๖๗	๑๕ ก.ย. ๒๕๖๕	นางสาวสุรีย์ แพรไพศาล	๑,๐๐๐
๑๐๖๘	๑๕ ก.ย. ๒๕๖๕	พระครูสมุห์สุวรรณ วิริโย	๑,๐๐๐
๑๐๖๙	๑๙ ก.ย. ๒๕๖๕	คุณอัมรา นามเมืองรักษ์	๒,๐๐๐
๑๐๗๐	๑๓ ก.ย. ๒๕๖๕	กองกิจการนิสิต สำนักงานอธิการบดี	๑๓,๐๐๐
๑๐๗๑	๒๒ ก.ย. ๒๕๖๕	ดร.จารุวรรณ ภัคดีดำรงฤทธิ์	๕,๐๐๐
๑๐๗๒	๒๒ ก.ย. ๒๕๖๕	ดร.สิริเยม ภัคดีดำรงฤทธิ์	๕,๐๐๐
๑๐๗๓	๒๓ ก.ย. ๒๕๖๕	ดร.สุเทพ อารมณรักษ์ - คุณอุไรวรรณ ชวงศ์วุฒิ	๕,๐๐๐
๑๐๗๔	๑๓ ก.ย. ๒๕๖๕	นางสาวนวรรตน์ บัวเที่ยง	๑,๐๐๐
๑๐๗๕	๒๕ ส.ค. ๒๕๖๖	พระตำรงค์ สุ่มงคโล	๑,๐๐๐
๑๐๗๖	๒๙ ก.ย. ๒๕๖๕	พระมหาอำนาจ อภิวัโร	๑,๐๐๐
๑๐๗๗	๒๘ ก.ย. ๒๕๖๕	สมาคมวิทยาลัยป้องกันราชอาณาจักร ในพระบรมราชูปถัมภ์	๑๐๐,๐๐๐
๑๐๗๘	๒๘ ก.ย. ๒๕๖๕	พันเอกหญิงภัสสร โคนสันเทียะ	๑,๐๐๐
๑๐๗๙	๒๖ พ.ย. ๒๕๖๕	พระธรรมวชิรสิทธาจารย์ (ละเอียด สุทนต์)	๑๐๐,๐๐๐
๑๐๘๐	๕ ธ.ค. ๒๕๖๕	พธ.บ. รุ่นที่ ๔๖	๕๐,๐๔๖
๑๐๘๑	๑๖ ก.พ. ๒๕๖๖	Ven.Bhikkhuni Dr.Hong An, Chin Liang Mountain Hu Kuo miao Chon	๑,๐๙๒,๘๙๖.๓๙
๑๐๘๒	๔ เม.ย. ๒๕๖๖	พระมหาสันติ ธีรภทฺโท, ดร.	๒,๕๐๐
๑๐๘๓	๑๐ ส.ค. ๒๕๖๖	พระมหาสนิท สุจิตโต	๑,๓๐๐
๑๐๘๔	๒๖ ส.ค. ๒๕๖๖	นางสุภาวดี คูหาทอง	๓,๐๐๐
๑๐๘๕	๒๔ ส.ค. ๒๕๖๖	พระศักดิ์พันธ์ สุกิจใจ	๑,๐๐๐
๑๐๘๖	๒๔ ส.ค. ๒๕๖๖	นางสาวสุจิตรา ชลกาญจน์สกุล	๑,๐๐๐

ทุนที่	วคป.ตั้งทุน	เจ้าของทุน/ชื่อทุน	ยอดบริจาค
๑๐๘๗	๒๕ ส.ค. ๒๕๖๖	คุณชนชนันน์ สุระปัญญาการ	๑,๐๐๐
๑๐๘๘	๒๖ ส.ค. ๒๕๖๖	พระครูรัตนปัญญาวิเทศ(กุกโก)	๕๐,๐๐๐
๑๐๘๙	๒๕ ส.ค. ๒๕๖๖	พระมหามงคลกานต์ จิตธมโม, ผศ.ดร.	๑,๐๐๐
๑๐๙๐	๒๗ ส.ค. ๒๕๖๖	นายขวัญฤตระกุล บุทธิจักร	๑,๐๓๖
๑๐๙๑	๒๕ ส.ค. ๒๕๖๖	นางสาวบุญญาพร ธนัชชวลีย์	๑,๐๐๐
๑๐๙๒	๒๕ ส.ค. ๒๕๖๖	พระปลัดเอกชัย จนทโชโต, ดร.	๑,๑๙๙
๑๐๙๓	๒๕ ส.ค. ๒๕๖๖	พระมงคลรัตน์วิเทศ, ดร. (ปรีชา)	๑๐,๐๐๐
๑๐๙๔	๒๕ ส.ค. ๒๕๖๖	นายสุบิน ปวงดอกแดง	๑,๐๐๐
๑๐๙๕	๒๕ ส.ค. ๒๕๖๖	พระเฉลิม คารโว	๑,๐๐๐
๑๐๙๕	๒๔ ส.ค. ๒๕๖๖	พระปลัดศศิพงษ์ ธมมวโร	๑,๐๐๐
๑๐๙๗	๒๕ ส.ค. ๒๕๖๖	นายภูมิพัฒน์ ธีรพัฒน์ภูวัต	๑,๐๐๐
๑๐๙๘	๒๔ ส.ค. ๒๕๖๖	พระครูเจติยธรรมวิเทศ(สงวน)	๑,๐๐๐
๑๐๙๙	๒๘ ส.ค. ๒๕๖๖	พลอากาศตรี ดร.นภัทร์ แก้วนาค	๕๐,๐๐๐
๑๑๐๐	๒๖ ส.ค. ๒๕๖๖	พระมหาธนวุฒิ โชติธมโม	๒,๐๐๐
๑๑๐๑	๓๑ ส.ค. ๒๕๖๖	ดร.สมหญิง ลมูลพัทตร์	๒,๐๐๐
๑๑๐๒	๓๑ ส.ค. ๒๕๖๖	นายวิเชียร ทองมุข	๑,๐๐๐
๑๑๐๓	๑ ก.ย. ๒๕๖๖	พระวชิรสิทธิธาดา (สิทธิธาดา)	๕,๐๐๐
๑๑๐๔	๑ ก.ย. ๒๕๖๖	นางสาวนภััสสร กัลปนาท	๑,๑๐๐
๑๑๐๕	๑ ก.ย. ๒๕๖๖	ดร.วีระพงษ์ แพงคำฮัก	๑,๖๑๑
๑๑๐๖	๑ ก.ย. ๒๕๖๖	มจร รุ่นที่ ๒๘	๑๐,๐๐๐
๑๑๐๗	๓ ก.ย. ๒๕๖๖	พระครูรัตนปัญญาโสภิต, ดร.	๑,๐๐๐
๑๑๐๘	๔ ก.ย. ๒๕๖๖	ดร.ศุภชัย ผ่องสวัสดิ์	๑,๐๐๐
๑๑๐๙	๔ ก.ย. ๒๕๖๖	พระอธิการประเสริฐ บุญฤกษ์	๑,๐๐๐
๑๑๑๐	๔ ก.ย. ๒๕๖๖	พระมหาทิมศักดิ์ ธีรวิโร, ดร.	๑,๐๐๐
๑๑๑๑	๔ ก.ย. ๒๕๖๖	พระมหาวัฒน์พร อภิวิฑฒโน	๒,๐๐๐
๑๑๑๒	๔ ก.ย. ๒๕๖๖	พระมหาถาวร ถาวรเมธี, ดร.	๓,๐๐๐
๑๑๑๓	๒๐ เม.ย. ๒๕๖๖	พระครูบาบุญชุ่ม ญาณสํวโร	๑๐๐,๐๐๐
๑๑๑๔	๕ ก.ย. ๒๕๖๖	ดร.ตระกูล พุ่มงาม	๕๐,๐๐๐
๑๑๑๕	๕ ก.ย. ๒๕๖๖	คุณณัฐนี แซ่ลี	๑,๐๐๐
๑๑๑๖	๕ ก.ย. ๒๕๖๖	ดร.อภิชาติ อนันตประยูร	๑,๐๐๐

ทุนที่	วคป.ตั้งทุน	เจ้าของทุน/ชื่อทุน	ยอดบริจาค
๑๑๑๗	๕ ก.ย. ๒๕๖๖	นายชัชวาลย์ แก้วกระจาย	๑,๐๐๐
๑๑๑๘	๕ ก.ย. ๒๕๖๖	พระครูวาปีจันทคุณ, ผศ.ดร.	๑,๐๐๐
๑๑๑๙	๕ ก.ย. ๒๕๖๖	ดร.อธิวัฒน์ ชื่นวุฒิ	๑,๐๐๐
๑๑๒๐	๕ ก.ย. ๒๕๖๖	พระมหาไฉนทัย สุเมโธ	๔,๐๐๐
๑๑๒๑	๕ ก.ย. ๒๕๖๖	อาจารย์ ดร.เพ็ญพรรณ เฟื่องฟูลอย	๑,๐๐๐
รวมบริจาคตั้งทุน เพิ่มทุน			๒๙,๘๑๒,๓๐๓.๒๔
รวมบริจาคสะสมทุน			๖๗,๐๘๓.๐๐
รวมทั้งสิ้น			๒๙,๘๗๙,๓๘๖.๒๔

* * * * *

รายนามเจ้าภาพอุปถัมภ์
งานครบรอบวันสถาปนา ๑๓๖ ปี มหาวิทยาลัย
วันพุธที่ ๑๓ กันยายน พ.ศ. ๒๕๖๖
ณ อาคาร มวก. ๔๘ พรรษา
มหาวิทยาลัยมหจุฬาลงกรณราชวิทยาลัย
ตำบลลำไทร อำเภอน้อย จังหวัดพระนครศรีอยุธยา

๑. พระเทพพรเมธี, รศ.ดร. รองอธิการบดีฝ่ายบริหาร
เจ้าภาพเครื่องไทยธรรม ๑๓ ชุด
๒. พระเทพเวที, รศ.ดร. รองอธิการบดีฝ่ายกิจการนิสิต
จำนวน ๑๐,๐๐๐ บาท
๓. พระราชวัชรสารบัณฑิต, รศ.ดร. รองอธิการบดีฝ่ายวางแผนและพัฒนา
จำนวน ๑๐,๐๐๐ บาท
๔. พระมหาสมบุญ วุฑฒิโกโร, รศ.ดร. รองอธิการบดีฝ่ายวิชาการ
จำนวน ๑๐,๐๐๐ บาท
๕. พระมหาชำนาญ มหาชาโน, ดร. รองอธิการบดีฝ่ายประชาสัมพันธ์และเผยแพร่
จำนวน ๑๐,๐๐๐ บาท
๖. พระมหาสุรศักดิ์ ปัจจนตเสโน, ผศ.ดร. รองอธิการบดีฝ่ายกิจการต่างประเทศ
จำนวน ๑๐,๐๐๐ บาท

เจ้าภาพถวายพระสงฆ์สดับปกรณ์

๑. พระราชวัชรสารบัณฑิต, รศ.ดร. รองอธิการบดีฝ่ายวางแผนและพัฒนา
จำนวน ๓,๐๐๐ บาท
๒. พระศรีธรรมภาณี, รศ. ดร. ผู้อำนวยการสำนักหอสมุดและเทคโนโลยีสารสนเทศ
จำนวน ๑๐,๐๐๐ บาท

๓. พระมหาถาวร ถาวรเมธี, ดร. ผู้อำนวยการกองกลาง
จำนวน ๓,๐๐๐ บาท
๔. พระมหาปัญญา ปญญาสิริ, ดร. ผู้อำนวยการกองคลังและทรัพย์สิน
จำนวน ๓,๐๐๐ บาท
๕. พระมหาบัณฑิต ปณฺธิตเมธี, ดร. คณบดีคณะครุศาสตร์/
รท.ผู้อำนวยการกองแผนงาน
จำนวน ๓,๐๐๐ บาท
๖. พระมหาขวัญชัย ปุตุตวิเสโส ผู้อำนวยการกองวิชาการ
จำนวน ๓,๐๐๐ บาท
๗. พระมหาอนุชา กาญจน ผู้อำนวยการกองอาคารสถานที่และยานพาหนะ
จำนวน ๓,๐๐๐ บาท
๘. พระมหาไพโรจน์ กนโก รองผู้อำนวยการส่วนธรรมนิเทศ
จำนวน ๓,๐๐๐ บาท
๙. รศ.ดร.รัชชนันท์ - ดร.วิไลวรรณ อิศรเดช
จำนวน ๕,๐๐๐ บาท
๑๐. นางสาวนภัสสร กัลปนาท รองผู้อำนวยการกองสื่อสารองค์กร
จำนวน ๑,๐๐๐ บาท

รายนามเจ้าภาพอาหารโรงทาน
 งานครบรอบวันสถาปนา ๑๓๖ ปี มหาวิทยาลัย
 วันพุธที่ ๑๓ กันยายน พ.ศ. ๒๕๖๖
 ณ อาคาร มวก. ๔๘ พรรษา
 มหาวิทยาลัยมหาจุฬาลงกรณราชวิทยาลัย
 ตำบลลำไทร อำเภอน้อย จังหวัดพระนครศรีอยุธยา

*** **

๑. พระธรรมวัชรบัณฑิต, ศ.ดร. อธิการบดี
 เจ้าภาพก๋วยเตี๋ยว ๑,๐๐๐ ชาม และผัดไทย ๑,๐๐๐ จาน
๒. พระเทพพรเมธี, รศ.ดร. รองอธิการบดีฝ่ายบริหาร
 เจ้าภาพถวายเป็นเงิน ๑๐๐ กิโลกรัม
๓. พระมหาสุรศักดิ์ ปัจจนตเสโน, ผศ.ดร.
 รองอธิการบดีฝ่ายกิจการต่างประเทศ จำนวน ๑๐,๐๐๐ บาท
๔. บัณฑิตวิทยาลัย
 เจ้าภาพข้าวเหนียวหมูทอด/ปลาทอด ๑,๕๐๐ ชุด และน้ำดื่ม ๒,๐๐๐ ขวด
๕. คณะพุทธศาสตร์
 เจ้าภาพผลไม้รวม ๑,๕๐๐ ชุด
๖. คณะครุศาสตร์
 เจ้าภาพก๋วยเตี๋ยว ๑,๕๐๐ ชาม
๗. คณะมนุษยศาสตร์
 ชุ้มอาหาร ๑ ชุ้ม
๘. คณะสังคมศาสตร์
 เจ้าภาพขนม ๑,๕๐๐ ชุด
๙. สถาบันภาษา
 สนับสนุนค่าใช้จ่ายต่าง ๆ ในการจัดงาน เช่น ค่าพวงมาลัยดอกไม้สดถวายพระ
 ค่าจัดทำโล่ ค่าบวงสรวง จำนวนเงิน ๑๕๐,๐๐๐ บาท

๑๐. วิทยาลัยพุทธศาสตร์นานาชาติ (IBSC) หลักสูตรสันติศึกษา
 ซุ้มอาหาร ๑ ซุ้ม
 ซุ้มขนมหวาน ๑ ซุ้ม
๑๑. วิทยาลัยพระธรรมทูต อุปลัมภ์ ๑๐,๐๐๐ บาท
๑๒. วัดพระพุทธราย จังหวัดสระบุรี
 เจ้าภาพ น้ำชา, กาแฟสำหรับถวายพระสงฆ์
๑๓. นางสาวสิริมา เสริมสุขสกุลชัย
 เจ้าภาพ น้ำดื่ม ๒,๐๐๐ ขวด ไอศกรีม ๑,๐๐๐ ถ้วย
๑๔. คณะกรรมการฝ่ายสวัสดิการ
 เจ้าภาพ ข้าวต้มเช้า, อาหารเจ, น้ำชา, กาแฟ